



UNIUNEA EUROPEANĂ  
Fondul Social European



GUVERNUL ROMÂNIEI  
Ministerul Dezvoltării Regionale și  
Administrației Publice



INOVAȚIE ÎN ADMINISTRAȚIE



Instrumente Structurale  
2007-2013



# **Strategia de dezvoltare durabila a orașului Tg- Carbunesti 2014-2020**

**Studiu realizat în cadrul proiectului “Dezvoltarea  
capacității de planificare strategică la nivelul autorităților  
administrației publice locale ale orașelor din România, cod  
SMIS 27520”**

**Proiect cofinanțat din Fondul Social European, prin  
Programul Operațional Dezvoltarea Capacității  
Administrative**

**Expert Politici Publice: INSP. LUNTRARU CRISTIAN**

**Document elaborat sub îndrumarea experților: Marius Bulgaru, Daniel Peptenatu, Radu Daniel Pintilii, Cristian Draghici**

**Beneficiarul proiectului:  
Ministerul Dezvoltării Regionale și Administrației  
Publice**

**Parteneri**

**Asociația Orașelor din România  
Asociația Secretarilor Orașelor din România**

**Perioada de implementare  
21 de luni (26.02.2014 – 26.11.2015)**

**Obiectivul general al proiectului**

**Întărirea capacității administrative a autorităților  
administrației publice centrale și locale.**

**Scopul proiectului:  
Dezvoltarea capacității de planificare strategică la  
nivelul orașelor din România**

## CUVÂNT ÎNAINTE

Elaborarea strategiei de dezvoltare locală a orașului Tg-Carbunesti se realizează în cadrul proiectului „Dezvoltarea capacității de planificare strategică la nivelul autorităților administrației publice locale ale orașelor din România”, SMIS 27520, proiect realizat în parteneriat de către Ministerul Dezvoltării Regionale și Administrației Publice cu Asociația Orașelor din România și Asociația Secretarilor Orașelor din România fiind co-finanțat din Fondul Social European.

Strategia de dezvoltare locală își propune:

- să diagnosticheze corect situația localității noastre;
- să orienteze dezvoltarea pe o perioadă de minim 5 ani;
- să fundamenteze accesul la finanțare din fonduri europene și guvernamentale;
- să asigure informații pentru fundamentarea unor programe regionale sau locale de dezvoltare.

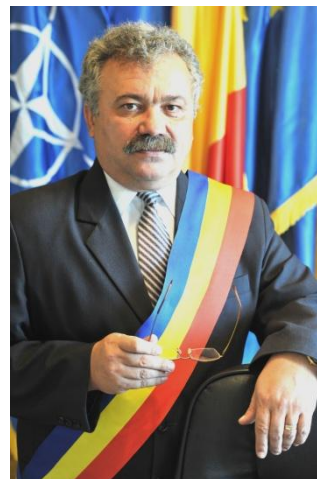

Din discuțiile avute la nivelul UATO Tg-Carbunesti cu sprijinul expertului pe politici publice d-l inspector Luntraru Cristian s-au identificat actorii interesați de elaborarea și implementarea strategiei și s-a stabilit domeniul de cuprindere al acesteia pentru o dezvoltare locală integrată. Pe baza informațiilor colectate s-a făcut analiza situației actuale și s-au identificat problemele comunității, precum și resursele care pot contribui la rezolvarea acestora.

Printr-o largă consultare a fost elaborată viziunea comunității ca o aspirație comună a locuitorilor noștri, urmărindu-se o dezvoltare durabilă, inteligentă și prietenoasă cu mediu. Au fost formulate obiectivele, țintele și planurile comunitare de acțiune, inclusiv indicatorii de impact și de rezultat. Strategia privind dezvoltarea durabilă a orașului Tg-Carbunesti reprezintă instrumentul de planificare a viitorului localității, ce va susține acțiunile autorităților locale pentru a transforma orașul la nivelul județului Gorj.

Strategia are în vedere *promovarea și diversificarea oportunităților pentru a asigura o excelentă calitate a vieții pentru toți cetățenii* orașului, printr-o planificare adecvată a resurselor în vederea atingerii obiectivelor propuse. Strategia se adresează unei game largi de probleme în special pe infrastructura și echipare edilitara, dar și pe probleme economice, sociale și de mediu ale comunității, care sunt relevante pentru a defini și furniza obiectivele necesare obținerii dezvoltării durabile și creșterii coeziunii economice și sociale în orașul Tg-Carbunesti. Strategia are drept scop crearea premiselor pentru valorificarea potențialului local și zonal, a oportunităților pentru dezvoltare, fiind un cadru ce servește atât intereselor

publice, dar și celor private, datorită menținerii și îmbunătățirii elementelor de ordin economic, social și de mediu, esențiale pentru prosperitatea pe termen lung a cetățenilor și a societăților comerciale. Lucrarea se fundamentează pe elementele specifice orașului Tg-Carbunesti, datele economice, demografice, de infrastructură, mediu, amenajarea teritoriului, distribuția serviciilor etc., precum și pe o evaluare riguroasă a modului în care comunitatea dorește să evolueze.

În speranța că implementarea acestei strategii va avea rezultatele scontate, iar obiectivele și țintele pe care ni le-am propus sunt realiste și realizabile documentul pe care l-am elaborat va contribui la progresul localității noastre.

Primar,  
Ing.Jr.Mihai Mazilu Viorel

## Cuprins:

Cap.	Subcap.	Sscap	Denumire	Pag.
<b>I</b>			<b>PREZENTAREA GENERALA</b>	<b>1</b>
	<b>1.1</b>		<b>DATE GENERALE</b>	<b>3</b>
	<b>1.2</b>		<b>CADRUL NATURAL LOCALIZAREA GEORGRAFICA</b>	<b>3</b>
		1.2.1	<i>Geologie</i>	3
		1.2.2	<i>Relief</i>	4
		1.2.3	<i>Ape</i>	4
		1.2.4	<i>Clima</i>	4
		1.2.5	<i>Vegetația, Fauna, Resurse naturale ale solului și subsolului</i>	5
		1.2.6	<i>Factori de risc natural</i>	6
		1.2.7	<i>Populație</i>	6
		1.2.8	<i>Asezare</i>	7
<b>II</b>			<b>INDICATORI DE REFERINTA PRIVIND SITUATIA ACTUALA</b>	<b>8</b>
	<b>2.1</b>		<b>Suprafata administrativa</b>	<b>9</b>
		2.1.1	<i>Intravilanul localitatii</i>	9
		2.1.2	<i>Fondul locativ</i>	10
	<b>2.2</b>		<b>Demografie</b>	<b>15</b>
	<b>2.3</b>		<b>Infrastructura si echipare edilitara</b>	<b>15</b>
		2.3.1	<i>Cai de acces</i>	15
		2.3.2	<i>Alimentarea cu apa si apa uzata</i>	17
		2.3.3	<i>Energia termica</i>	19
		2.3.4	<i>Retea iluminat public</i>	20
		2.3.5	<i>Posta si telecomunicatii</i>	21
	<b>2.4</b>		<b>Infrastructura de sanatate si infrastructura sociala</b>	<b>21</b>
		2.4.1	<i>Serviciile de sanatate</i>	21
		2.4.2	<i>Serviciile de asistenta sociala</i>	23
	<b>2.5</b>		<b>Infrastructura de invatamant</b>	<b>24</b>
	<b>2.6</b>		<b>Cultura, culte si agrement</b>	<b>27</b>
	<b>2.7</b>		<b>Economia</b>	<b>28</b>
		2.7.1	<i>Industria</i>	29
		2.7.2	<i>Agricultura</i>	30
	<b>2.8</b>		<b>Mediu inconjurator</b>	<b>36</b>
		2.8.1	<i>Calitatea mediului</i>	36
		2.8.2	<i>Managementul deseurilor</i>	37
		2.8.3	<i>Spatii verzi</i>	38
		2.8.4	<i>Fond forestier</i>	39
		2.8.5	<i>Riscuri naturale</i>	39
		2.8.6	<i>Situatii de urgenta</i>	39
	<b>2.9</b>		<b>Administratie locala</b>	<b>40</b>
	<b>2.10</b>		<b>Conditii care asigura mediul adecvat pentru dezvoltarea durabila</b>	<b>47</b>
	<b>2.11</b>		<b>Indicatori privind investitiile publice</b>	<b>48</b>
<b>III</b>			<b>ANALIZA SWOT A ORASULUI TG-CARBUNESTI</b>	<b>48</b>
<b>IV</b>			<b>STRATEGIA DE DEZVOLTARE DURABILA LA NIVELUL LOCALITATII TG-CARBUNESTI 2014-2012</b>	<b>68</b>
			<b>SISTEME DE OBIECTIVE</b>	

## CAP.I. PREZENTARE GENERALĂ A UNITĂȚII ADMINISTRATIV TERITORIALE –ORAȘUL TG CĂRBUNEȘTI

### 1.1 DATE GENERALE

Teritoriul administrativ actual al orașului Tg Cărbunești ca și rețeaua de localități existente (orașul Tg Cărbunești și satele aparținătoare: Blahnița de Jos, Cărbunești sat, Cojani, Crețești, Curteana, Floreșteni, Măceșu, Pojogeni, Rogojeni și Ștefănești) s-a constituit în această formă în baza Legii nr.2/1968 de organizare administrativ-teritorială a țării.

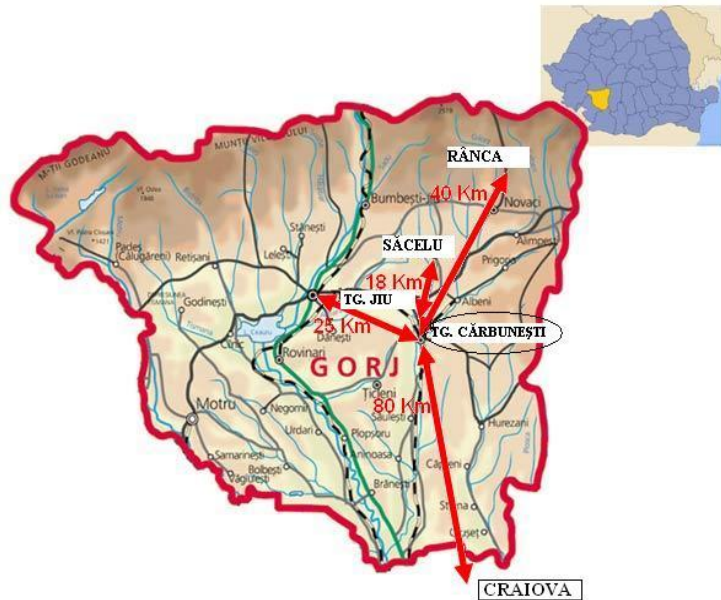

Atestările documentare consemnate în două lucrări de referință despre Istoria Gorjului („Gorjul Istoric și Pitoresc” de Alexandru Ștefulescu și „Istoria Gorjului”, de Vasile Cărbăbiș) un extrem de numeroase atât în ceea ce privește hrisoavele datate ce amintesc de satele ce compun orașul Tg Cărbunești cât și despre mărturiile arheologice descoperite.

O elocventă prezentare a formării orașului Tg Cărbunești, ca și a evoluției acestei așezări de la primele atestări documentare este făcută de Vasile Cărbăbiș în lucrarea „Istoria Gorjului”, pe care o prezentăm integral mai jos:

„La confluența Gilortului cu Blahnița, într-o regiune de interferență a drumurilor a fost consemnat inițial Târgul Gilortului, numit apoi Tîrgul Bengăi și Petreștii de Sus.

Târgul Gilort apare inițial ca sat când prin hrisovul din 18 ianuarie 1480 (6988) Basarab cel Tânăr confirmă lui Ticuci și alții stăpânire peste satul Gilort, fiindu-le veche moșie.

Peste 4 ani, numitul sat apare ca târg când prin hrisovul din 24 aprilie 1484 (6992) Vlad Călugărul întărește lui Bran cu frații săi stăpânire peste Târgul Gilort slobod de vânzări domnesc, fiind cumpărat de amintii frați pe cai buni turcești.

Târgul Gilort (Târgul Bengăi ) din comuna Petreștii de Sus, o perioadă îndelungată a fost cunoscut de Târgul Petrești chiar dacă în acest loc se află gara Cărbunești. După ce s-a

mutat aici, târgul din satul Cărbunești, aflat mai spre răsărit la cca. 2 km, s-a numit Târgu Cărbunești.

Acelea și date de referință despre istoricul localității Târgu Cărbunești, sub denumirea de Petrești, Târgul Gilort sau Târgul Bengăi, sunt consemnate și în lucrarea „Gilortul Istoric și Pitoresc”, de Alexandru Ștefulescu și anume:

-la 1644 (7152) Petreștii au avut judecată cu Crețeștii pentru răzorul despărțitor;

-la 10 iulie 1652 (7160) într-un zapis de învoială se vede semnătura lui Barbu Bengescu din Petrești, ce-i ziceau Târgul;

-într-un act de vânzare făcut de Mănăstirea Crasna la 18 aprilie 1676 (7184) Petreștii se ziceau Târgul Gilortului;

-într-un act din 16 februarie 1690 (7198) Petreștii se ziceau Târgul Bengăi;

Cele două lucrări de referință despre istoria Gorjului amintesc în egală măsură și despre alte sate ce compun în prezent orașul Tg Cărbunești.

Despre satul Cărbunești aflăm dintr-un hrisov din 18 noiembrie 1587, prin care alături de mai multe sate, s-au evidențiat ca rumâni marelui sluger Calotă și Logăfătului Gheorghe.

Satul Pojogeni este atestat documentar pentru prima oară într-un hrisov al lui Gavrilă Vodă Moghilă din 3 mai 1620 prin care relativ la satul Scoarța se menționează Pojogenii „și a adus Radul multe mărturii înaintea domniei mele”.

În continuare satul se regăsește în mai multe acte domnești legate în mod deosebit de vânzări de terenuri (aprilie 1608, 13 noiembrie 1719, 23 decembrie 1735).

Satul Comănești ce este inclus în prezent în satul Pojogeni este consemnat documentar prin hrisovul lui Basarab cel Bătrân Laiotă din 5 iunie 1475, care confirmă lui Rdul, Iuga Radomir și lui Micul cu fiul său Radu stăpânire peste Comănești.

Satul Crețești este consemnat în hrisovul lui Vlad Călugărul din 4 iunie 1489 (6997) prin care se întărește lui Bucșa și altora stăpânire peste satul „Crețeștii toți” pentru că le este mo și e de moștenire.

Satul Cojani este consemnat în hrisovul lui Vlad Vodă Călugărul din 30 iunie 1486 (6994) prin care se confirmă lui Roman și lui Jitian cu fii, cu frații săă și cu verii lor stăpânire pe Cojani.

Satul Ștefănești este consemnat în hrisovul din 18 ianuarie 1480 (6998), prin care Basarab cel Tânăr întărește lui Ticuci stăpânire peste mai multe cumpărături printre care și un schimb „pentru a treia parte din Ștefănești”, cât și pentru părțile lui Toader din Ștefănești.

Satul Ungurelu (azi în componența satului Ștefănești) este consemnat de Radu cel Mare, în hrisovul din 9 martie prin care confirmă lui Radu și altor stăpânire în satul Ungurelu „jumătate peste partea lui Neagu Berindei”.

Construirea orașului în anul 1968 s-a făcut prin contopirea comunelor Tg. Cărbunești, Cărbunești sat, Pojogeni, și Crețești care funcționau ca și comune, încă din anul 1864 de pe vremea lui Cuza Vodă. În același timp, în anul 1968 s-au redus –prin contopire – și un număr important de sate.

În momentul organizării administrativ-teritoriale, actualul teritoriu administrativ este construit din următoarele comune:

- comuna Tg Cărbunești formată din satele Tg-Cărbunesti și Rogojeni;
- comuna Cărbunești Sat formată din satele Cărbunești Sat (cu liniile Ciontești, Colțești, Zarafi și Gâtani) și Duțești (cu satele Sub Coastă, Ungurelu, Tupșa și Puiești);
- comuna Ștefănești formată din satele Ștefănești, ce primise între timp satul Ungurelu de la comuna Cărbunești Sat și Cojani (cu liniile Cojani și Mahala);
- comuna Pojogeni, formată din satele Pojogeni, Comănești, Pinari, Pisc, Valea Rea, Cerăt, Cuci și Rugi;
- comuna Crețești formată din satele Crețești, Măceșu, Curteana și Floreșteni (numit mai târziu Floreșteni);

## **1.2 CADRUL NATURAL LOCALZAREA GEOGRAFICA**

Teritoriul administrativ al orașului este situat în partea de sud-est a județului Gorj și are ca vecini:

- la nord, Comunele Scoarța și Albeni;
- la sud, orașul Țicleni și comuna Jupânești;
- la est, comunele Berțești și Licurici;
- la vest, comuna Dănești.

Ca incadrare geografica acest teritoriu este situat langa paralela 45 grade latitudine nordica, fiind în acelasi timp strabatut de meridianul 23 de grade 21' longitudine estica. în cadrul judetului Gorj, UATO Tg-Carbunesti este asezata la imbinarea a doua unitati geografice, respectiv Podisul Getic si zona subcarpatica a Olteniei, la limita sudica a depresiunii intracolinare Campu-Mare – Tg-Jiu, formate dintr-o succesiune de dealuri cu inaltimi de 400-500 m si lunci de-a lungul vailor principale.



**1.2.1 Geologie-** Din punct de vedere geologic, intilnim depozite de argile si pietrisuri, acoperite cu cuvertura guaternara formata din depozite aluvionare (pietrisuri si nisipuri) care au dat nastere la terasele raurilor din depresiune si care izvorasc din zona muntoasa a judetului. Reteaua hidrografica în teritoriul orasului Tg-Carbunesti este destul de bogata prin prezenta celor doua cursuri de apa importante, respectiv raul Gilort si afluentul sau principal Blahnita, iar în vestul orasului se mentioneaza paraul Cioiana.

Colectorul principal în zona este raul Gilort, care traverseaza teritoriul studiat, izvorand din varful Papusa din muntii Parang si dupa ce parcurge cca.120Km se varsa în raul Jiu, langa Filiasi.

**1.2.2. Relief-** Ca urmare a conditiilor complexe de relief, pentru orasul Tg-Carbunesti si localitatile apartinatoare acestuia pot fi prezentate unele particularitati, dupa cum urmeaza:

- Orasul Tg-Carbunesti, fiind asezat la limita dintre depresiunea intracolinara Campu Mare si Podisul Getic, vatra sa se desfasoara pe cele doua terase ingemanate ale Gilortului si Blahnitei;
- Satul Stefanesti este asezat pe culoarul stramt al Vaii Mari, ce curge printre dealurile paralele Frumuselu si Podul Calului;
- Satul Carbunesti-sat este asezat pe terasa a IV-a a Gilortului, cu cota medie de 400 m;
- Satele Macesu, Curteana, Cretesti si Floresteni sunt asezate pe varfurile tocite ale Dealului Bran;
- Satul Cojani este asezat pe terasa a IV-a a Gilortului;
- Satul Rogojeni este aszat la confluenta cursurilor de apa Gilort si Blahnita;
- Satul Pojogeni este asezat pe terasa a III-a paraului Blahnita, iar satul Blahnita de Jos pe terasa a II-a a aceluiasi parau.

**1.2.3 Ape-**Reteaua hidrografica în teritoriul orasului Tg-Carbunesti este destul de bogata, prin prezenta celor doua cursuri de apa importante, respectiv raul Gilort si afluentul sau principal Blahnita, iar în vestul orasului se mentioneaza paraul Cioiana. Colectorul principal în zona este raul Gilort, care traverseaza teritoriul studiat, izvorand din varful Papusa din muntii Parang si dupa ce parcurge cca. 120 km se varsa în raul Jiu, langa Filiasi. Principalii afluenti ai Gilortului sunt pe malul stang: Hirnea, Valea Mare, iar pe malul drept, paraul Blahnita.

La rândul său, cel mai important afluent Blahnita primeste pe malul drept pâraiele Criceanu si Țărățel, iar pe malul stâng nu are nici un afluent. Apele subterane au o rețea densa, cu un

debit bogat, iar în zona dealurilor și în zona Câmpu Mare apele freatice coboară sub adâncimea de 10 m.

**1.2.4Clima-** Teritoriul orașului Tg-Cărbunești este așezat într-o zonă cu climă temperată, nuanțată de anumiți factori care determină un anumit climat specific. Astfel, prin așezarea într-o depresiune încojurată de dealuri se constată o nuanță pozitivă a elementelor climatice, mai cu seamă a temperaturii, care ca medie anuală este mai ridicată ca la Tg-Jiu (+10 grade C). Media anuală a precipitațiilor ajunge la 730ml/mp cu o repartizare neuniformă a acestora în zonă, astfel încât pe dealuri se înregistrează o cantitate mai mare de precipitații pe când în depresiuni acestea sunt mult mai reduse. Clima, în general este temperat continentală cu o varietate de nuanțe ca urmare a poziției geografice, a circulației atmosferice și a componentelor de relief prezentate și cu o influență mediteraneeană.

Ea se caracterizează prin următoarele particularități:

- radiața solară la cca. 1200 kcal/cm<sup>2</sup>/an;
- temperatura medie anuală este de +9,7 grade C (care dă în general confort termic) cu medii de +5,2 grade C în luna ianuarie și de +21,2 grade C în luna iulie;
- precipitațiile au o distribuție neuniformă cu maxime în perioadele mai-iunie și noiembrie și cu minime în luna februarie.

Datorită influențelor mediteraneene clima înregistrează și anumite inversiuni de temperatură care fac ca în vatra orașului temperatura să fie mai scăzută decât pe platformele învecinate. Vânturile sunt în general puține și reduse ca intensitate și ele se regăsesc mai ales pe Valea Gilortului, unde predomină curenții de proveniență mediteraneeană.

Nu există niciun dubiu că schimbările climatice globale au indus deja schimbări semnificative în multe privințe – alimentarea cu apă, producția agricolă, dezvoltarea așezărilor umane, incidența diverselor maladii, și mai ales în ceea ce privește periodicitatea evenimentelor climatice extreme

### **1.2.5. Vegetația, Fauna, Resurse naturale ale solului și subsolului**

Învelișul vegetal este destul de bogat, pădurile de foioase acoperind în mare măsură dealurile și în mod deosebit estul și vestul teritoriului studiat. Ca specii de arbori, cele mai frecvent întâlnite sunt stejarul, gorunul, cerul și plantațiile de conifere pe zonele cele mai înalte. Pe pantele mai înclinate domină salcâmul iar în zăvoaie întâlnim plopul, pluta, salcia și aninul însoțite de o vegetație specifică zonelor bogate în ape (papura etc.). Dintre speciile

de animale, mai des se întâlnesc iepurii, vulpile, porcii mistreți, căprioarele (animale ale căror număr este în continuă scădere). Analiza resurselor solului pornește de la fondului funciar .

În general terenul agricol este cultivat în cea mai mare parte (forma de proprietate este privată) înregistrându-se culturi de cereale, leguminoase, fructe - îndeosebi struguri, rădăcinoase pentru nutreț, fân și masă verde.

Fondul forestier care ocupă aproape jumătate din teritoriul orașului este una din bogățiile ce se valorifică prin masa lemnoasă și produce accesorii având însă și funcția extrem de importantă de protecție a mediului.

Resursele de apă în general corespunzătoare cantitativ și calitativ atât cele de suprafață cât și cele subterane.

Ca resurse ale solului este de remarcat faptul că teritoriul orașului este în general bogat, aici întâlnindu-se țiței, gaze naturale, nisipuri și pietrișuri folosite ca materiale de construcții.

### ***1.2.6. Factori de risc natural***

Fenomenele frecvent întâlnite sau care pot apare mai des sunt alunecările de teren ale căror cauze le reprezintă structura geologică a terenurilor ca și inundațiile provocate de pâraiele de pe teritoriul orașului și care au o frecvență mai mare la viiturile de primăvară. Este de remarcat faptul că efectele acestor manifestări naturale distructive au efecte reduse și în general zona intravilanelor a fost ferită de efectele dezastruase ce s-ar fi putut produce. Un alt aspect cu totul special îl reprezintă riscurile tehnologice de la sondele de extracție a țițeiului și gazelor însă acestea nu afectează în nici un fel intravilanele localităților.

Principalele riscuri naturale sunt cele general valabile pe tot teritoriul județului și anume:

-procese geomorfologice (eroziuni și alunecări de terenuri), care nu afectează vetrele satelor respectiv populația din aceste sate;

-inundabilitatea nu a înregistrat intensități excesive astfel că la toate momentele de pericol 1970, 1975, 1991 practic nu au fost inundații în albia majoră a râului Gilort. Pentru reducerea riscului de inundații în zonele de activitate din vecinătatea râului Gilort s-au realizat lucrări reduse de regularizare care asigură și orașului Tg Cărbunești protecția necesară;

-seismicitatea nu constituie un risc major pentru populație, județul fiind în zona E, cu perioada de colț  $T_c = 1$  secundă și coeficientul  $k_s = 0,12$ ;

### **1.2.7. Populația**

Populația orașului Tg Cărbunești, la recesământul populației din 2002, după datele Direcției Județene de Statistică a fost de 8731 locuitori, mai mică cu cca 550 locuitori față de populația înregistrată la recesământul din anul 1992 (9281 locuitori), descreștere ce se încadrează în tendința generală a județului.

O importantă influență asupra numărului de locuitori o va avea procesul de restructurare a activității economice și în mod deosebit a activității de minerit, țitei și gaze ca și cea din orașele și comunele învecinate care treptat va conduce la eliberarea unui număr important de salariați. O serie de factori de „atractivitate” sporită pentru creșterea economică-silvicultura, industria, serviciile, turismul, etc., vor juca un rol însemnat în echilibrarea structurilor demo-economice. Potențialul de dezvoltare economică a orașului va atrage în perspectivă un număr de locuitori cu o ușoară tendință de creștere, chiar dacă ritmul mediu anual înregistrat între anii 1977-1999 a avut un ritm mediu de descreștere.

Populația orașului Tg Cărbunești - la recesământul populației din anul 2002 a fost de 8866 locuitori, cu o usoara scadere, respectiv de 8751 locuitori în prezent.

### **1.2.8. Asezare**

Orasul Tg-Carbunesti în prezent are o populație de 8751 locuitori. Este situat în sud estul județului Gorj, industria fiind axată pe produse de utilizare locală: panificație, industrie forestieră, ateliere textile, prelucrarea produselor animaliere. Lipsa investițiilor străine este una dintre problemele acestei localități. Disponibilizările repetate au dus la încetarea activității multor societăți. Actualmente, aici mai funcționează Spitalul de Urgenta, Unitatea Militara UM01013, Judecătoria, Tribunal, Politia orasului, unitati bancare - CEC BANK, BRD-GSG, RAIFFASENBANK și câteva mici societăți. De și are o așezare plăcută, orașul este ocolit de investitori. S-a reabilitat sistemul de aductiune si distributie apa potabila apă fiind acum în regim non-stop, s-a construit o statie de epurare moderna pentru ape uzate, s-a reabilitat o parte din sistemul de canalizare menajera, s-a reabilitat statia de tratare apa potabila, s-au refăcut trotoarele și bordurile, s-a asfaltat o parte din strazile orasului Tg-Carbunesti. și investitorii au început să vină, la Carbunesti-sat, sat apartinator orasului Tg-Carbunesti s-a realizat una din cea mai mare investitie facuta vreodata în oras si anume doua parcuri fotovoltaice. Centrala are o putere de 20 de MW/h, iar câmpul de panouri solare se întinde la peste 50 de hectare. Valoarea investiției s-a ridicat la 46 de milioane de euro. Producția parcului pe numai trei zile ar putea asigura consumul pe tot anul pentru orașul

Târgu Cărbunești. Investiția aparține societății «Tinmar». Parcul fotovoltaic va crește bugetul local an de an din taxa de concesiune, impozit pe clădiri, pe teren. La Cărbunești există un important Centru pentru reintegrarea copiilor cu handicap ușor, fondat de Ducele și Ducesa de Luxemburg împreună cu Guvernul României. În 2013. Orașul este un important centru cultural. Muzeul *Tudor Arghezi* poate oferi vizitatorilor prilejul de a cunoaște mai bine ceea ce l-a reprezentat pe poetul Tudor Arghezi. De asemenea, în fiecare an se desfășoară aici festivaluri folclorice precum "Gena Birsan", "Maria Lataretu". Teritoriul administrativ al orașului Tg Cărbunești, este compus din orașul propriu-zis și zece sate aparținătoare: Blahnița de Jos, Cărbunești-sat, Cojani, Crețești, Curteana, Floreșteni, Măceșu, Pojogeni, Ștefănești, Comanesti. Suprafața teritoriului este de 13.125 ha, din care în intravilan 1.067 ha.

## CAP.II INDICATORI DE REFERINȚĂ PRIVIND SITUAȚIA ACTUALĂ

### 2.1. SUPRAFAȚA ADMINISTRATIVĂ

Orașul Tg-Cărbunești, ocupă o suprafață de 13.125 Hectare (2,34.% din suprafața totală a Județului Gorj), din care cea mai mare suprafață (46,76.%) reprezintă terenul agricol / neagricol / alte forme - 3,24. Ha.

*După forma de proprietate*, terenul agricol este deținut în proporție de peste 80% de proprietari privați, în timp ce terenul neagricol este deținut într-o proporție de peste 60% de stat.

În orașul Tg-Carbunesti nu este înregistrată proprietate privată a statului conform Legii 213.

Tabel nr.1- Impărțirea suprafeței administrative, după forma de proprietate

Specificație	Teren agricol		Teren neagricol		Total
	ha	%	ha	%	ha
Proprietate publică a UAT	76,9199	1,25	109,9241	1,57	186.844
Proprietate privată a UAT	-	-	54,3530	0,78	54,3530
Proprietate privată	6.060	98,75	6.823,72	97,65	12.883,72
<b>TOTAL</b>	<b>6.137</b>	<b>100%</b>	<b>6.988</b>	<b>100%</b>	<b>13.125</b>

Sursa- Serviciul Urbanism Primăria Tg-Carbunesti

*Din punct de vedere al evoluției terenului*, în ultimii 5 ani structura suprafeței administrative a orașului s-a menținut constantă/nu s-a modificat după cum se poate observa din datele prezentate mai jos.

Tabel nr.2 - Evoluția terenului pe categorii de folosință

Categorie de folosință	Suprafața (ha / km)				
	An 2014	An 2013	An 2012	An 2011	An 2010
<b>Teren agricol, din care:</b>	<b>6137</b>	<b>6137</b>	<b>6137</b>	<b>6137</b>	<b>6137</b>
- arabil	3729	3729	3729	3729	3729
- pășuni și fânețe	1996	1996	1996	1996	1996
- vii și livezi	412	412	412	412	412

Păduri și alte terenuri cu vegetație forestieră	6305	6305	6305	6305	6305
Ape și bălți	129	129	129	129	129
Teren intravilan	1162,30	1162,30	1162,30	1162,30	1162,30
Drumuri (km)	264	264	264	264	264
Neproductiv	40	40	40	40	40
<b>Suprafața totală</b>	<b>14.037,30</b>	<b>14.037,30</b>	<b>14.037,30</b>	<b>14.037,30</b>	<b>14.037,30</b>

Sursa- Serviciul Urbanism Primăria Tg-Carbunesti

**Suprafața agricolă totală** este alcătuită din teren arabil în cea mai mare parte – 3729 ha (28,41%), pășuni și fânețe 1996 ha (15,21%) și vii și livezi 412 ha (3,14%).

**Fondul forestier** acoperă 6305 hectare, ocupând locul 1 în structura suprafeței administrative a orașului (48,04% din totalul suprafeței administrative) și este reprezentată de păduri și alte terenuri cu vegetație forestieră.

**Luciul de apă** care se află pe întinderea orașului Tg-Cărbunești este de 129 hectare, reprezentând 0,98% din suprafața totală a orașului și este alcătuit din bălți.

**Inserare grafic: Reprezentare grafică a suprafeței administrative a orașului**

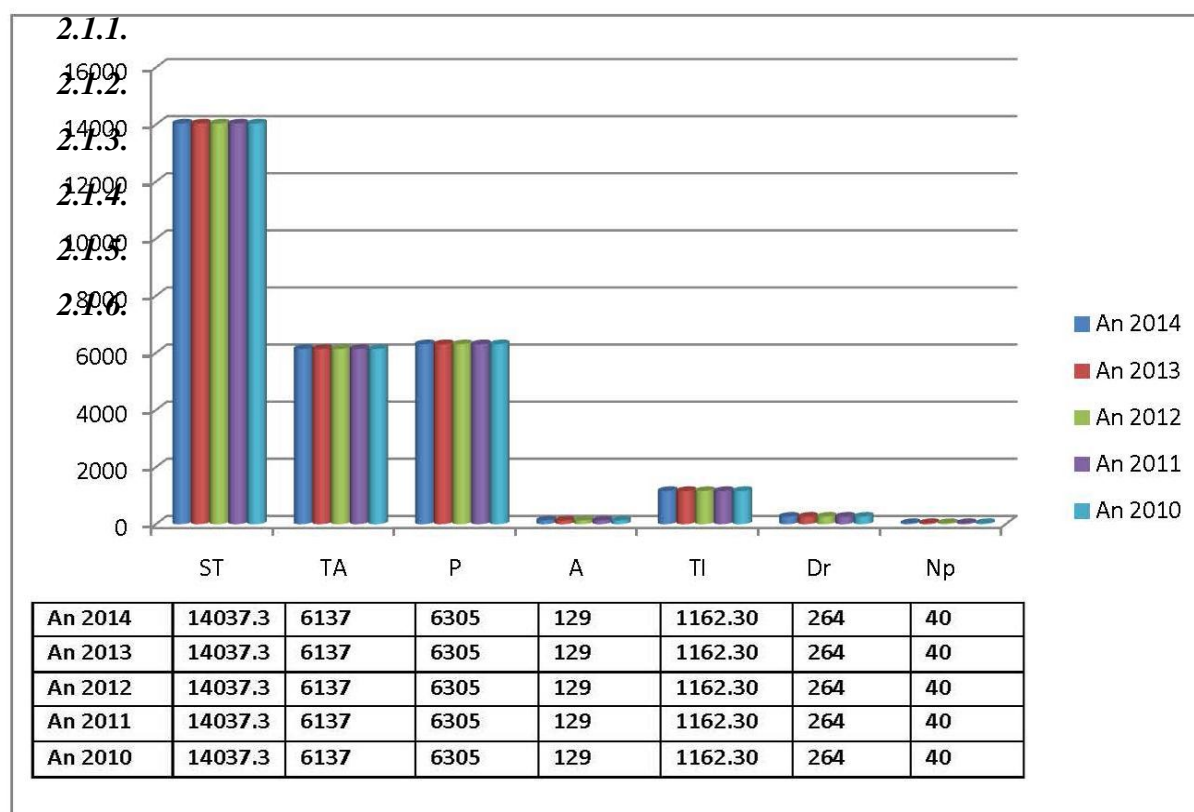

**2.1.7. Intravilanul localității**

**Terenul intravilan** al orașului Tg-Carbunesti ocupă în prezent o suprafață de ,1162,30,,, hectare (12,30% din total suprafață administrativă).

Tabel nr.3 - Bilanțul teritorial intravilan

ZONE FUNCTIONALE	An 2014		An 2006	
	Suprafata (ha)	Procent (%) din total intravilan	Suprafata (ha)	Procent (%) din total intravilan
Locuinte si functiuni complementare	512,15	48,37	467,15	43,77
Unitati industriale si depozite	61,40	5,28	61,40	5,75
Unitati agro-zootehnice	41,25	3,55	41,25	3,86
Instituti si servicii de interes public	16,15	1,39	16,15	1,51
Cai de comunicatie si transport (rutier)	101	8,69	101	9,46
Spatii verzi, sport, agrement, protectie	4,50	0,39	4,50	0,42
Constructii tehnico-edilitare si zone protectie	7,50	0,65	7,50	0,70
Gospodarie comunală, cimitire	4,15	0,36	4,15	0,39
Destinatie speciala	14,25	1,23	14,25	1,34
<b>TOTAL INTRAVILAN</b>	<b>1162,30</b>	<b>2,24</b>	<b>1067,30</b>	<b>2,43</b>

### 2.1.8. Fondul locativ

Fondul locativ constituie totalitatea încăperilor locative, indiferent de forma de proprietate, inclusiv case de locuit, case specializate (cămine, case-internat pentru invalizi, veterani, case speciale pentru bătrâni singuratici și altele), apartamente, încăperi de serviciu și alte încăperi locative în alte construcții utile pentru locuit.

Fondul locativ pe forme de proprietate se divizează astfel:

- fondul locativ public - fondul locativ care se află în proprietatea statului și în deplină administrare gospodărească a întreprinderilor de stat; fondul locativ municipal care se află în proprietatea raionului (orașului), municipiului, precum și fondul care se află în administrarea gospodărească a întreprinderilor municipale sau în administrarea operativă a instituțiilor municipale;
- fondul locativ privat - fondul care se află în proprietatea cetățenilor (case de locuit individuale, apartamente și case de locuit privatizate și procurate, apartamente în casele cooperativelor de construcție a locuințelor) și fondul care se află în proprietatea persoanelor juridice (create în baza proprietarilor privați), construit sau procurat din contul mijloacelor proprii;
- fondul locativ cu forma de proprietate mixtă - fondul care se află în proprietatea personală, în proprietatea comună sau în cote-părți ale diferitor subiecți ai proprietății publice și private;
- proprietatea întreprinderilor mixte - fondul locativ care se află în proprietatea întreprinderilor mixte cu participare străină.

Tabel nr. 4 - Evoluția fondului locativ din orașul Tg-Cărbunești în perioada 2010-2014

An	Total locuințe (numar)	Total suprafață locuibilă (mp)	Proprietate publică (numar)	Proprietate privată (numar)	Proprietate privată (mixtă)
2002	1046	34350	12	1024	-
2010	1078	35070	44	1024	-
2011	1078	35070	44	1024	-
2012	1078	35070	44	1024	-
2013	1158	36990	124	1024	-
2014	1158	36990	124	1024	-

Din datele prezentate mai sus se observa ca la nivelul anului 2002 în orasul Tg-Carbunesti erau un numar de 1046 locuinte în proprietate privata cu o suprafata locuabila de 34350 mp si 12 locuinte nevandute, ramase în proprietatea UATO Tg-Carbunesti cu o suprafata locuabila de 1024 mp. Intre anul 2002 si anii 2010-2011-2012-2013-2014, se poate vedea o crestere anumarului de locuinte din fondul locativ, atat în fondul privat cat si în cel public aceasta datorandu-se prin faptul ca oamenii au cumparat locuinte de la stat si s-au mai construit un numar de 112 locuinte prin ANL Bucuresti.

## 2.2. DEMOGRAFIE

Repererele demografice ale evoluției la nivelul Primăriei orașului Tg-Cărbunești reprezintă elemente de interes major pentru definirea obiectivelor strategice și a planurilor de acțiune pe termen mediu și lung.

Din acest motiv am sintetizat următoarele informații ca fiind relevante.

Evolutiv, populația municipiului Târgu Cărbunești (Fig. 1) se înscrie pe o traiectorie generală descendentă. Însă au fost înregistrate anumite perioade de creștere (1992-1998 și 2004-2008). După aceste perioade, urmează unele de scădere (între 2000-2002), după care din 2010, scăderea va fi extrem de accentuată.

Fig. 1 Evoluția numărului de locuitori (1992-2014)

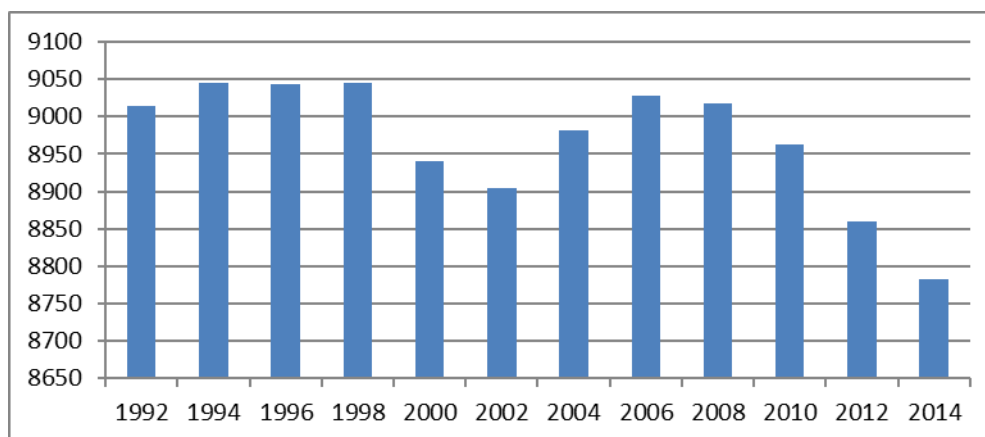



Tabel nr.5 - Populația stabilă din mediul urban al județului GORJ

Localitatea	Populație stabilă (numar persoane)
	RPL 2011
JUDET GORJ	375147
<b>ORAS TG-CARBUNEȘTI</b>	<b>8034</b>
MUNICIPIUL TG-JIU	82504
MUNICIPIUL MOTRU	19079
ORASUL TISMANA	7035
ORASUL TICLENI	4414
ORASUL TURCENI	7269
ORASUL ROVINARI	11816
ORASUL NOVACI	5431
ORASUL BUMBESTI-JIU	8932

Sursa: Recensământul populației 2011

**Densitatea populației** în orașul Tg-Cărbunești este de 6 locuitori/kmp, situându-se sub media pe județ (59,7 locuitori/kmp).

După **etnie**, locuitorii din Tg-Cărbunești sunt în proporție de peste 94% români și doar 6% reprezintă populația de etnie romă sau alte etnii. La recensământul din octombrie 2011, înregistrarea etniei, limbii materne și a religiei s-a făcut pe baza liberei declarații a persoanelor recensate. Pentru persoanele care nu au vrut să declare aceste trei caracteristici, precum și pentru persoanele pentru care informațiile au fost colectate indirect din surse administrative, informația nu este disponibilă pentru aceste caracteristici.

Comparativ cu recensământul anterior se observa o creștere a populației.

#### **Impărțirea populației pe grupe de vârstă**

Tabel nr.6 - Populația din orașul Tg-Cărbunești pe grupe de vârstă

Grupa de vârstă	Nr. persoane	Procent %
sub 5 ani	401	4,99
5 – 9 ani	489	6,09
10-14 ani	459	5,71
15-19 ani	501	6,24
20-24 ani	554	6,90
25-34 ani	1137	14,15
35-49 ani	1900	23,65
50-59 ani	993	12,36
60-64 ani	423	5,27
65-74 ani	615	7,65
75-84 ani	479	5,96
peste 85 ani	83	1,03
<b>TOTAL POPULATIE</b>	<b>8034</b>	<b>100%</b>

Sursa: Recensământul populației 2011 sau Serviciul de Evidența a Populației

### Starea civilă a populației din orașul TG-CĂRBUNEȘTI

Tabel nr.7 -Starea civilă a populației din orașul Tg-Cărbunești

Orașul Tg- Carbonești	POPULATIA STABILA  TOTAL	STAREA CIVILĂ LEGALĂ					STAREA CIVILA DE FAPT Persoane care traiesc în uniune consensuală
		Necasatorit(a)	Casatorit(a)	Vaduv(a)	Divortat(a)	Informatie nedisponibila	
Ambele sexe	8034	3127	3820	735	351	-	300
Masculin	3882	1715	1893	141	132	-	150
Feminin	4152	1412	1427	594	219	-	150

Sursa: Recensământul populației 2011

Tabel nr. 8 -Nivelul de educația populației din orașul Tg-Carbonești

Orașul Tg- Carbonești	POPULATIA STABILA DE 10 ANI SI PESTE  TOTAL	NIVELUL INSTITUTIEI DE INVATAMANT ABSOLVITE									
		Superior		Post- liceal si de maistri	Secundar			Primar	Fara scoala absolvita		
		Total	din care: Univer sitar de licenta		Total	Superior	Inferior( gimnazia l)		Tota l	din care:  Persoane analfabet	
Total, din care:	7144	421	388	175	2401	999	660	742	324	108	72
Masculin	3429	475	434	200	2400	1044	320	1036	486	154	112
Feminin	3715	710	642	268	2317	1200	399	718	418	211	168

Sursa: Recensământul populației 2011

Tabel nr. 9 - Mișcarea naturală a populației (număr persoane)

An	Născuți vii		Decedați		Sporul natural	
	Jud. GORJ	Oraș Tg- Cărbunești	Jud. GORJ	Oraș Tg- Cărbunești	Jud. GORJ	Oraș Tg- Cărbunești
2010	3124	77	4292	102	-1168	-25
2011	2923	78	4118	105	-1195	-27
2012	2968	72	4157	98	-1432	-26
2013	2784	84	4039	93	-1497	-9
2014	2644	58	4263	106	-1619	-48

Sursa – INSSE Tempo online

### Starea de ocupare a forței de muncă și gradul de sărăcie

Aici mai pregătesc eu fraze de introducere și motivatie a studiului acestei variabile.

Tabel nr. 10 - Populația ocupată civilă pe activități ale economiei naționale la nivel de secțiune CAEN Rev.2 (număr persoane)

JUD. GORJ	2010	2011	2012	2013	2014
<b>TOTAL, din care</b>	<b>104400</b>	<b>105000</b>	<b>106500</b>	<b>105700</b>	<b>107650</b>
AGRICULTURA, SILVICULTURA SI PESCUIT	37600	37900	39100	37000	37800
INDUSTRIE	33600	34300	34100	33000	33250
CONSTRUCTII	14900	13800	13400	15200	15400
COMERT CU RIDICATA SI CU AMANUNTUL	12800	13500	14400	15200	15600
TRANSPORT SI DEPOZITARE	5500	5500	5500	5300	5600

Sursa – INSSE Tempo online

Tabel nr. 11 - Persoane (număr total) care au lucrat în agricultură, după statutul juridic al exploatațiilor agricole

An 2010	ORAS TG-CĂRBUNEȘTI	JUDET GORJ
<b>Total , din care:</b>	<b>4157</b>	<b>194832</b>
Exploatații agricole fără personalitate juridică	2076	97247
Exploatații agricole cu personalitate juridică	2081	97585

Sursa – Recensământul agricol 2010

Tabel nr. 12 - Numărul mediu al salariaților

AN	Oraș TG-CĂRBUNEȘTI ( număr persoane)	JUD. GORJ ( număr persoane)
<b>2010</b>	1620	71411
<b>2011</b>	1733	71300
<b>2012</b>	1838	73343
<b>2013</b>	1697	71248
<b>2014</b>	1721	71345

Sursa – INSSE Tempo online

Tabel nr. 13 - Evoluția numărului Șomerilor înregistrați și Rata șomajului

Anii	Șomerii înregistrați la Agențiile pentru ocuparea forței de muncă ( număr persoane)	din care: femei ( număr persoane)	Rata șomajului - total (%)	Rata șomajului - femei (%)
<b>2010</b>	424	184	4,70	2,04
<b>2011</b>	276	130	3,10	1,46
<b>2012</b>	266	129	3,00	1,45
<b>2013</b>	252	106	2,85	1,20
<b>2014</b>	189	91	2,14	1,03

Sursa – INSSE Tempo online

Pe aceasta situație se observa o scădere a numărului de someri la nivelul orașului, aceasta scădere se datorează că s-au creat câteva noi locuri de muncă la nivelul comunității locale dar și a faptului că mulți tineri au ales să plece la muncă în străinătate.

Tabel nr. 14 - Repartiția pe clase de mărime a numărului populației șomere, la nivel județean

Perioada	Nr. județe în clasa de sub 10000 persoane șomere	Nr. județe în clasa de 10001 - 20000 persoane șomere	Nr. județe în clasele de 20001 – 30000 și peste 30001 persoane șomere
Sept. 2013	21	20	1 BUCUREȘTI
Dec. 2013	17	23	2 DOLJ SI BUCUREȘTI
Mar. 2014	18	22	2 DOLJ, BUCUREȘTI
Iun. 2014	23	17	2 DOLJ SI BUCUREȘTI
Sept. 2014	21	19	2 DOLJ SI BUCUREȘTI
Dec. 2014	19	21	2 DOLJ SI BUCUREȘTI

## 2.3 INFRASTRUCTURA ȘI ECHIPAREA EDILITARĂ

### 2.3.1 Căile de acces

Principalele căi de comunicații rutiere, ce traversează orașul, sunt reprezentate de DN 67B Scoarța–Pitești, care realizează legătura orașului Tg-Cărbunești cu municipiul Tg-Jiu, pe o lungime de cca. 25 km și cu municipiul Pitești pe o lungime de 188 km, în partea de est orașul mai este străbătut de DJ661 Tintareni-Crasna, care străbate orașul de la sud la nord, intersectând DN 67B Scoarța –Pitești în interiorul localității, care realizează legătura orașului cu municipiul Craiova pe o distanță de cca. 86 km. Aceste drumuri sunt foarte importante pentru circulație, importanță sporită și de numărul mare de navetiști care folosesc aceste drumuri.

Rețeaua de străzi mici, parcuri, trotuare, administrată de Consiliul Local Tg-Cărbunești, este în prezent în lungime de aproximativ 50 km, din care 16 km drumuri și 12 km trotuare.

Tabel nr.15 - Structura rețelei de străzi mici, parcuri, trotuare din orașul Tg-Cărbunești

Categorie drum	Număr	Total km drumuri	Total km trotuare	Total km alei pietonale	Număr locuri de parcare
Drum comunal	6	38,51	-	-	-
Drum vicinal	10	25,66	-	-	-
Străzi	22	82,901	11,319	5	350
<b>TOTAL</b>	<b>38</b>	<b>82,901</b>	<b>11,319</b>	<b>5</b>	<b>350</b>

Sursa – Serviciul Urbanism, Primăria Tg-Carbunesti

Starea tehnică a drumurilor în localitatea Tg-Cărbunești este precară, doar 41,55% din drumuri fiind asfaltate. Practic, cea mai mare parte din drumuri nu este modernizată, drumurile sunt pietruite, cu balast sau balast în amestec cu pietriș și se încadrează în categoria de trafic ușor. Accesul pietonal este slab dezvoltat, nu sunt amenajate trotuare decât pe 11,319 km, acostamentele sunt în marea majoritate din pământ înierbat.

În ceea ce privește *sistemul de colectare și evacuare ape pluviale* aferent drumurilor, acesta este inefficient, deoarece este realizat din șanțuri de pământ, în mare parte colmatate. În aceste condiții, nu se realizează un drenaj corespunzător al apelor pluviale și prin urmare starea drumurilor este direct afectată.

Tabel nr.16 - Detalierea structurii rețelei de drumuri din orașul Tg-Cărbunești

Categorie drum	Lungime drumuri (km)			
	Total (km), din care:	Drumuri asfaltate	Drumuri de pământ	Drumuri Reabilitate* / modernizate în perioada 2008-2013
Drum comunal	38,51	14	-	9
Drum vicinal	25,66	0,800	11,88	12,98
Străzi	18,731	18	-	5
<b>TOTAL</b>	<b>82,901</b>	<b>32,8</b>	<b>11,88</b>	<b>26,98</b>

Sursa – Serviciul Urbanism, Primăria Tg-Carbunesti

### Transportul

Transport feroviar în orașul Tg-Cărbunești există, stația se afla în partea de vest a orasului, legatura la stație pe cale rutieră se face din strada Gării.

Transportul public de persoane interjudețean Tg-Cărbunești – celelalte localități vecine (Municipiul Tg-Jiu, Novaci, Ticleni, Baia de Fier, etc.) este asigurat de mai multi operatori S.C AUTOTEHNIC. SRL, cu mașinile din dotare-autocare, autobuze, microbuze. Pe teritoriul orașului sunt amenajate 3 stații de autobuz.

### Traficul staționar

În prezent în oraș sunt amenajate doar 50 locuri de parcare, în regim public.

## 2.3.2. Alimentare cu apă și apă uzată

### Rețeaua de alimentare cu apă

#### Sursa de apă

În orașul Tg-Cărbunești, principala sursă de apă o constituie apa subterană, alimentarea cu apă realizându-se prin extragerea din puțuri forate. Există 13 puțuri forate, însă în prezent, doar 9 funcționează, celelalte 4 puțuri având apă nepotabilă.

#### Sistem de colectare și depozitare

Apa extrasă din puțuri este colectată într-un depozit de 8 rezervoare, cu o capacitate de 1-750 mc în orașul Tg-Carbunesti, 1-75 mc în satul Floresteni, 1-70 mc în satul Pojogeni-zona Cerat, 5-40 mc în Pojogeni, Carbunesti-sat, Cretesti, și 2-Cojani mc/fiecare, capacitatea totală fiind de 1095 mc. Potabilizarea apei se face printr-o preclorinare cu hipoclorit și trecerea acesteia prin stația de filtrare și clorinare înainte de depozitare.

**Stația de tratare** a apei, a fost modernizată și reabilitată în anul 2013 cu PIF în anul 2015, cu scopul de a asigura locuitorilor din Tg Carbunesti apă potabilă. Cu toate acestea, sistemul de alimentare cu apă nu funcționează corespunzător, apa extrasă nu poate fi adusă la parametrii igienico-sanitari impuși de lege.

**Rețeaua de alimentare cu apă** are o lungime totală de 42 km și a fost pusă în funcțiune în mai multe etape în orașul Tg-Carbonești a fost înlocuită în întregime prin proiectul POS pe Mediu de către operatorul regional S.C APAREGIO GORJ S.A. Există un număr de 25 de cișmele stradale.

Din totalul de 4831 de locuințe, până în acest moment la sistemul de alimentare cu apă sunt racordate 4658, adică un procent de 10%.

*Tabel nr.17 - Tipuri de utilizatori ai serviciilor de alimentare cu apă 2013 -2014:*

TIPURI DE UTILIZATORI		Nr. racordate la rețea alimentare cu apă
POPULAȚIE	CASE PARTICULARE (nr. contracte, în toate cartierele orașului)	3500
	Contracte individuale la blocuri	1158
UNITĂȚI	AGENȚI ECONOMICI	75
	UNITĂȚI SOCIALE (școli, grădinițe, dispensar, piață, unitatea de pompieri)	9
TOTAL		7116

### **Consumul de apă potabilă**

*Tabel nr. 18 - Consumul de apă potabilă în orașul Tg-Carbonești în perioada 2010-2014:*

ANUL	CONSUM metri cubi / zi
2010	600
2011	650
2012	700
2013	800
2014	950

În România, Ordinul ministrului sănătății 536/1997 pentru aprobarea Normelor de igienă și a recomandărilor privind mediul de viață al populației, prevede, între altele, cantitatea minimă de apă pe zi pentru un locuitor, care trebuie să fie de minim 50 litri (în scopul acoperirii necesarului fiziologic, igienei individuale și pregătirii hranei).

### **Surse de poluare a apei în oraș**

Poluarea apei subterane se datorează folosirii îngrășămintelor chimice în agricultură, existenței unor fose rudimentare folosite de gospodăriile locale, dar și datorită structurii solului. Elementele cele mai poluante sunt fierul, manganul, nitrații și cei mai periculoși nitriții.

### **Prețurile și tarifele practicate**

Potrivit prevederilor Hotărârii Consiliului Local Tg-Cărbunești, începând cu data de se aplică următoarele prețuri pentru apa potabilă livrată în orașul Tg-Cărbunești:

- Preț pentru populație – 2,42 lei/mc

- Preț pentru restul de utilizatori – 2,42 lei/mc

Prețurile la apă pentru populație conțin TVA în cotă de 24%, iar pentru restul utilizatorilor nu conțin TVA.

Din informațiile analizate, este mai mult decât evident faptul că, necesarul de apă nu este acoperit și este nevoie de eforturi în acest sens, soluțiile fiind conturate de reprezentanții autorității locale în proiecte de investiții de tipul

- Extindere front de captare și rețea aducțiune – l/s - . ml
- Reabilitare stații tratare existente – mc/zi
- Extindere rețea distribuție având în vedere tendința de dezvoltare a localității – ml
- Extindere gospodărie Apă – capacitate stocare mc
- Capacitate pompare mc/zi
- Extinderea rețelei de alimentare cu apă pe străzile înființate în 2006.

### **Rețeaua de ape uzate**

În prezent, rețeaua de canalizare menajera din orasul Tg-Carbunesti este veche și s-a reabilitat doar un tronson în lungime de cca 2 km spre statia de epurare. UATO a elaborat un proiect care are toate avizele necesare pentru investitia „RETEA DE APA POTABILA SI CANALIZARE în PARTEA DE SUD A ORASULUI STRADA PLOPILOR, SI CANALIZARE STRADA CALEA TG-JIU în PARTEA DE NORD A ORASULUI, din lipsa finanțării aceste lucrări nu au fost incepute. La nivelul judetului Gorj este intocmit un Masterplan privind extinderea de retele de apa si canalizare în toate satele apartinatoare orasului Tg-Carbunesti, cat si în zonele din oras care nu au aceste utilitati tehnico edilitare.

Autoritatea locală dorește implementarea extinderii sistemului de colectare și epurare a apei uzate pentru o suprafață de cca. 30 km, cu execuție de racorduri și branșamente - proiect ce urmează a fi implementat din aceea și sursă de finanțare.

**Rețeaua de colectare a apelor pluviale** din orașul Tg-Cărbunești este formată din șanțuri și rigolele de scurgere a apelor pluviale, însă acestea sunt parțial colmatate și există riscul ca localitatea să fie inundată de fiecare dată când va ploua mai abundent.

Odată cu realizarea proiectelor de modernizare a străzilor din cele 4 tronsoane, se vor realiza și sistemele de canalizare pluvială aferente străzilor respective.

### 2.3.3. Energia termică

**Sistem de termoficare propriu** - La nivelul orasului Tg-Carbunesti încălzirea locuințelor se realizeaza cu centrala termica de apartament, în majoritatea locuințelor din blocuri 99%, iar la case si cu centrale termice cu combustibil solid și sobe cu combustibil solid, în satele apartinatoare nu exista retea de gaze-naturale, incalzirea locuințelor se face cu sobe pe lemne sau centrale termice cu combustibil solid.

**Alimentare cu gaze**-exista retea de gaze-naturale doar în orasul Tg-Carbunesti, dar și aici sunt anumite zone care nu dispun de rețeaua de gaze, iar în satele apartinatoare aceasta lipseste.

**Incalzire pe lemne**- doar la satele apartinatoare orasului, și la cateva locuinte din oras.

### 2.3.4. Rețeaua de iluminat public

Sistemul de iluminat public reprezintă ansamblul format din puncte de aprindere, cutii de distribuție, cutii de trecere, linii electrice de joasă ten și une subterane sau aeriene, fundații, stâlpi, instalații de legare la pământ, console, corpuri de iluminat, accesorii, conductoare, izolatoare, cleme, armături, echipamente de comandă, automatizare și măsurare utilizate pentru iluminatul public.

Rețeaua de iluminat public din orașul Tg-Cărbunești aparține S.C. CEZ DISTRIBUȚIE .S.A. și are o lungime de 80 km.

Tabel nr.19 - Infrastructura rețelei de alimentare a iluminatului public

Denumire	An 2010	An 2011	An 2012	An 2013	An 2014
Stâlpi de iluminat aparținând companiei CEZ DISTRIBUȚIE SA	645	645	645	645	645
Corpuri de iluminat	672	675	675	682	690

Sursa: Primăria Tg-Carbunesti –biroul ADPP

Din cele 690 corpuri de iluminat, cele pe LED sunt 640 bucăți, pe sodiu 50 bucăți, fluorescente - 0 bucăți, economice – 0 bucăți.

In ceea ce privește **consumul de energie**, după estimativul pe 2014 pentru 3 instituții importante și în același timp mari consumatoare de energie, se observă o tendință de creștere a consumului. Acest lucru presupune luarea unor măsuri de optimizare a consumurilor energetice printr-o exploatare rațională a instalațiilor și eliminarea factorilor de consum excesiv din aceste unități.



Tabel nr.20 - Consumuri de energie, pe tipuri de consumatori din oraș Târgu-Cărbunești

Tipuri de utilizatori	Consumuri anuale (kwh)		
	2013	2014	2015 estimat
Primărie	424000	430000	435000
Liceu Colegiul Național Tudor Arghezi.	465000	520000	564000
Școala nr.1 George Uscatescu	466000	469000	470000
<b>TOTAL</b>	<b>1355000</b>	<b>1419000</b>	<b>1469000</b>

Sursa: Primăria Tg-Carbunesti

### 2.3.5. Poșta și telecomunicații

Pe teritoriul orașului Tg-Cărbunești funcționează 1 oficiu poștal. Orașul este conectat la serviciile de telefonie fixă ROMTELEKOM, serviciile de telefonie mobilă cu acoperire corespunzătoare pentru toate zonele din localitate - VODAFONE, ORANGE, COSMOTE, servicii de televiziune prin satelit, DOLCE, FOCUS SAT și BOOM TV, televiziune prin cablu S.C. RDS&RCS S.R.L, S.C NEXTGEN S.R.L, SC AKTA SRL.

Rețeaua de internet este asigurată de ROMTELEKOM, SC DIGITAL CABLE SYSTEMS SRL și S.C. RDS&RCS S.R.L, S.C NEXTGEN S.R.L, SC AKTA SRL.

## 2.4. INFRASTRUCTURA DE SĂNĂTATE ȘI ASISTENȚĂ SOCIALĂ

### 2.4.1. Serviciile de sănătate

Pentru asigurarea **sănătății umane**, în orașul Tg-Cărbunești funcționează Spitalul Orășenesc de Urgență. Această clasă include unități care deservește unitatea administrativ-teritorială și care se limitează la afecțiuni cu grad mic de complexitate.

Totodată, în localitate funcționează șapte cabinete medicale familiale și patru cabinete de specialitate – cabinete medicale stomatologice individuale.

Tabel nr.22 - Indicatori servicii de sănătate

Indicatori	Spitale		Cabinete Medicale Stomatologice Individuale		Cabinete Medici de Familie		Farmacii	
	De stat	Particulare	De stat	Particulare	De stat	Particulare	De stat	Particulare
Numărul unităților	1	-	-	4	-	6	-	3
Numărul de paturi	323	-	-	-	-	1	-	-
Numărul de medici specialiști	87	-	-	4	-	6	-	3
Numărul de asistente	164	-	-	4	-	6	-	5

Sursa - DSP GORJ

Nr. Crt.	Indicatori	2014	2013	2012	2011	2010
1	Număr medici de familie	6	6	6	5	4
2	Număr medici specialiști	107	95	84	76	55

**Spitalul Orașenesc de Urgență din orașul Tg-Cărbunești** este o unitate care oferă pacienților o gamă tot mai largă de servicii medicale, oferind servicii medicale unei populații de 70.000 de locuitori și în care aproximativ 15.000 de bolnavi se internează anual aici.

Spitalul este împărțit în mai multe secții și compartimente, astfel:

Sectia- Chirurgie generală-ORL, OFTALMOLOGIE, CHIRURGIE PLASTICĂ

SECȚIA –MEDICALĂ-METROLOGIE,NEUMOLOGIE

SECȚIA-CARDIOLOGIE-RMFB,MATERNITATE,COPII NOU NĂSCUȚI

SECȚIA PEDIATRIE

SECȚIA NEUROLOGIE,ATI, COMPARTIMENT PSHIATRIE, AMBULATORIU

SECȚIA INTERNE ȘI FIZIOTERAPIE

#### **2.4.2.Serviciile de asistență socială**

Potrivit prevederilor Legii nr. 448/2006 republicată, rolul autorității locale este de a monitoriza în condiții optime atribuțiile și obligațiile care le revin asistenților personali în vederea ameliorării situației persoanelor cu handicap grav astfel încât să primească îngrijire specială la nivelul la care starea lor o cere.

Îngrijirile ce li se acordă pot permite persoanelor bolnave să-și valorifice potențialul fizic, intelectual, spiritual, emoțional și social, în pofida handicapului de care suferă.

În prezent în cadrul Primăriei orașului Tg-Cărbunești sunt angajați 23 de asistenți personali ai persoanelor cu handicap din care 17 persoane sunt asistenți personali pentru adulți, iar 6 asistenți personali pentru minori.

Centre de tip respiro - structuri

La nivelul orașului Tg-Cărbunești sunt înregistrate 17 persoane cu handicap gradul grav, care au optat pentru primirea unei indemnizații lunare în locul angajării unui asistent personal. În ceea ce privește reprezentanții legali ai persoanelor cu handicap grav, aceștia sunt persoanele cu handicap grav. Handicapul acestor persoane este genetic, cele mai frecvente afecțiuni întâlnite sunt encefalopatia infantilă, oligofrenia, distrofie musculară, epilepsia, distrofie musculară progresivă, paralizie cervicală infantilă - tetrapareză spastică, glaucom. La

adulții cu handicap gradul grav predomină hemiplegia, paraplegia, HIV, glaucom, întârziere mintala severă, alzheimer.

De asemenea, pe baza O.U.G. nr. 27/27.08.2013, pentru modificarea și completarea O.U.G. nr. 70/2011 și a H.G. nr. 778/09.10.2013, Primăria acordă ajutoare pentru încălzirea locuințelor. Numărul cererilor anuale pentru acordarea ajutorului la încălzire a fost de 330.

*Tabel nr. 23 - Bugetul orașului Tg-Cărbunești pentru asistență socială în perioada 2010 - 2014*

ANUL	BUGETUL (lei)
2010	820.000
2011	821.240
2012	652.400
2013	825.400
2014	855.400

Sursa: Primăria Tg-Carbonești

Cauzele frecvente ale bolilor sunt cele de natura cardiovasculara, neurologica, psihica, oncologica si talmologica. Creșterea numărului de bolnavi se înregistrează pe segmentul populației în vârstă în ultimii doi ani observându-se o creștere și pe segmentul populației cu vârste cuprinse între 40-60 de ani.

## 2.5.INFRASTRUCTURA DE ÎNVĂȚĂMÂNT

*Tabel nr. 24 - Infrastructura de învățământ din orașul Tg-Carbonești în anul 2014*

Nr. crt.	Unitate de învățământ	Adresa	Personalitate juridică /Arondată	Acreditată / Autorizată	Învățământ public / privat
<b>ÎNVĂȚĂMÂNT PREȘCOLAR</b>					
1.	Grădinița nr.2 cu program prelungit „TUDOR ARGHEYI”	Tg-Cărbunești ,str.Minerilor, nr.12	Arondată	Autorizată	Public
2.	Grădinița nr.1 Sf.Nicolae	Tg-Cărbunești ,str.Trandafirilor, nr.55	Arondată	Autorizată	Public
3.	Grădinița IAS	Tg-Cărbunești ,str.Plopilei, nr.19C	Arondată	Autorizată	Public
4.	Grădinița Ștefănești	Tg-Cărbunești ,Sat.Ștefănești, nr.223A	Arondată	Autorizată	Public
5.	Grădinița Cojani	Tg-Cărbunești ,Sat.Cojani, nr.94A	Arondată	Autorizată	Public

6.	Grădinița Cărbunești-sat	Tg-Cărbunești ,Sat.Cărbunești -sat, nr.20	Arondată	Autorizată	Public
7.	Grădinița Crețesti	Tg-Cărbunești ,Sat.Crețești, nr.29	Arondată	Autorizată	Public
8.	Grădinița Floreșteni	Tg-Cărbunești ,Sat.Floreșteni, nr.57	Arondată	Autorizată	Public
9.	Grădinița Pojogeni-Cerăt	Tg-Cărbunești ,Sat.Pojogeni, nr.57	Arondată	Autorizată	Public
<b>ÎNVĂȚĂMÂNT PRIMAR ȘI GIMNAZIAL</b>					
1.	Scoala Generală George Uscătescu	Tg-Cărbunești ,str.Trandafirilor, nr.39	Arondată	Autorizată	Public
2.	Scoala Primara Ștefănești	Tg-Cărbunești ,Sat.Ștefănești, nr.223A	Arondată	Autorizată	Public
3.	Scoala Primara Cojani	Tg-Cărbunești ,Sat.Cojani, nr.94A	Arondată	Autorizată	Public
4.	Scoala Gimnazială Crețești	Tg-Cărbunești ,Sat.Crețești, nr.29	Arondată	Autorizată	Public
5.	Scoala Primara Pojogeni	Tg-Cărbunești ,Sat.Pojogeni, nr.	Arondată	Autorizată	Public
6.	Scoala Primara Cărbunești-sat	Tg-Cărbunești ,Sat.Cărbunești -sat, nr.20	Arondată	Autorizată	Public
	Scoala Primară Cerăt	Tg-Cărbunești ,Sat.Pojogeni, nr.	Arondată	Autorizată	Public
	Scoala Primară Cerăt	Tg-Cărbunești ,Sat.Floreșteni, nr.57	Arondată	Autorizată	Public
<b>ÎNVĂȚĂMÂNT LICEAL</b>					
	Colegiul Național Tudor Arghezi	Str.Tudor Arghezi, nr.	Arondată	Autorizată	public

Sursa: Primăria Tg-Carbunesti-Scoala Generala George Uscatescu

Tabel nr. 25 - Încadrarea personalului didactic în anul școlar 2013 – 2014, pentru învățământul preuniversitar, în orașul Tg-Cărbunești

Nr. crt.	Specialitatea catedrei (postului)	Norme / posturi didactice (număr)	Norme / posturi didactice acoperite cu:	
			Titulari	Suplinitori
1	Educatoare	12	11	1
2	Învățători	21	19	2
3	Profesori	31	28	3
4	Discipline tehnice	5	4	1
	<b>TOTAL</b>	<b>69</b>	<b>52</b>	<b>7</b>

Sursa: Scoala Generala George Uscarescu

Aprobarea planurilor de școlarizare ale unităților de învățământ din orașul Tg-Cărbunești s-a realizat conform actelor normative în vigoare. Astfel, în anul școlar 2013-2014 au fost înscriși 1012 elevi, din care preșcolari 218

Tabel nr. 26 - Evoluția numărului de elevi, pe ani școlari

Tip instituție / Nr. înscriși	2010-2011	2011-2012	2012-2013	2013-2014
Grădinițe	340	323	237	218
Școli generale	390	468	355	355
Licee	452	462	446	439
<b>TOTAL</b>	<b>1182</b>	<b>1253</b>	<b>1038</b>	<b>1012</b>

Sursa: Scoala Generala George Uscarescu

### Rezultatele elevilor la examenele naționale

Tabel nr. 28 - Situații atestărilor naționale

An școlar	Nr.elevi înscriși	Nr.elevi prezenți	Nr. elevi reuși și ț	Procent Promovabilitate
2011/2012	61	61	61	100%
2012/2013	79	78	72	92,31
2013/2014	91	90	84	93,33

Sursa: Primăria Tg-Carbunesti,

Tabel nr. 29 - Situația Examenului de Bacalaureat

An școlar	Nr.elevi înscriși	Nr.elevi prezenți	Nr. elevi reuși și ț	Procent Promovabilitate
2011/2012	121	117	113	96,58
2012/2013	108	108	100	92,59
2013/2014	116	116	108	93,10

Sursa: Primăria Tg-Carbunesti,

### Burse acordate elevilor

Elevii de la cursurile de zi din învățământul de stat pot beneficia de burse de merit, de studiu și de ajutor social. Acordarea de burse de la bugetul de stat reprezintă o formă de sprijin material vizând atât protecția socială cât și stimularea elevilor care obțin rezultate foarte bune la învățătură și disciplină.

Bursele pe care le pot primi elevii pot fi de tipul:

- Burse de ajutor social
- Burse de merit
- Burse de studiu
- Burse de performanță

## 2.6.CULTURĂ, CULTE, AGREMENT

- număr biblioteci 5
- număr case de cultură 1
- cămine culturale și muzee 4
- monumente istorice 62
- număr ONG
- publicații și reviste 1
- formații de dans (popular, modern) 1
- sărbători și tradiții cu specific local 5

## 2.7.ECONOMIA

Tabel nr. 31 - Structura agenților economici din orașul Tg-Cărbunești în funcție de domeniul lor de activitate

STRUCTURA AGENȚILOR ECONOMICI, ÎN FUNCȚIE DE DOMENIUL DE ACTIVITATE		
Nr crt	Domeniul de activitate	Numar societati
1	Comert cu ridicata și cu amanuntul; Repararea autovehiculelor și motocicletelor	-
2	Hoteluri și restaurante	4
3	Activități profesionale, științifice și tehnice	-
4	Agricultura, Silvicultura și Pescuit	-
5	Industria prelucrătoare	-
6	Distributia apei; Salubritate; Gestionarea deșeurilor, activități de decontaminare	2
7	Transport și depozitare	1
8	Activități de servicii administrative și activități de servicii suport	-
9	Informații și comunicații	-
10	Construcții	-
11	Intermedieri financiare și Asigurări	-
12	Activități de spectacole culturale și recreative	-
13	Alte activități de servicii	-
	<b>TOTAL</b>	<b>7</b>

Din totalul celor 7 societăți active, unele dintre acestea sunt microintreprinderi, respectiv au maxim 9 angajați și o cifră de afaceri anuală și/sau active totale anuale de maxim 2 milioane EUR.

Principalii agenți economici care își desfășoară activitatea în orașul Tg-Carbunesti sunt prezentați în tabelul de mai jos.

Tabel nr. 33 - Lista cuprincipalii agentii economice de pe raza orașului Tg-Carbunesti

Nr. crt.	Denumire societate	Localitatea	Nr. angajați	Domeniul de activitate
1.	S.C AdeliaCon SRL	Tg-Carbunesti	-	Constructii
2.	S.C EHI S.R.L	Tg-Carbunesti	90	Prelucrarea lemnului
3.	S.C Furnigea S.R.L	Tg-Carbunesti	-	Mase plastice
4.	S.C ANVERGO SRL	Tg-Carbunesti	-	Fluide
5.	S.C Marigab S.R.L	Tg-Carbunesti	-	Produce alimentare
6.	S.C Macesu S.R.L	Tg-Carbunesti	-	Fabricarea painii
7.	S.C ALWATEX SRL	Tg-Carbunesti	100	Croitorie
8.	S.C TEHNOTOP SRL	Tg-Carbunesti	-	Constructii
9	S.C TINMAR S.R.L	Tg-Carbunesti	-	Energie verde
10	S.C CRASNAHIDRO SRL	Tg-Carbunesti	-	Energie verde

### 2.7.1. Industria

În anul 2014 în acest sector își desfășurau activitatea cca 10 întreprinderi (cu 30% mai multe decât în 2008), care asigurau un număr total de aproximativ 360 de locuri de muncă (28% din totalul locurilor de muncă din oras). Astfel se poate spune că industria prezintă o importanță deosebită pentru economia orașului Tg-Carbunesti. Cele mai dezvoltate sub-sectoare sunt: industria textilă care în prezent are aproximativ 140-160 de angajati, prelucrarea lemnului cu 90 de angajati.

### 2.7.2. Agricultura

Tabel nr.34 - Suprafața agricolă, pe categorii de folosință în anul 2014:

Categoriile de folosinta	Suprafata (ha)	Ponderea suprafetelor (ha)
- arabil	3729	28,41
- pasuni si fanete	1996	15,21
- vii si livezi	412	3,14
<b>Total teren agricol</b>	<b>6137</b>	<b>46,76</b>

Sursa- Serviciul Urbanism Primăria Tg-Carbunesti

### Situația terenurilor, pe categorii de folosință, potrivit Recensământului agricol din anul 2010

**Terenul arabil: 2671.71 ha**

**Grădina familială: 95.59 ha**

**Pășuni si fânețe: 2590.59 ha**

**Culturi permanente: 139.88 ha**

**Suprafața agricolă utilizată (SAU) : 5497.77 ha**

**Suprafața agricolă neutilizată: 489.81 ha.**

În anul 2011, din suprafața totală agricolă de 6.137 ha suprafața arabilă, 3729 ha, pășuni, 1211 ha vii 134 ha, livezi și pepiniere pomicele 278 ha. Se observă că doar în anul 2012 a avut loc o creștere cu aproximativ 1% a suprafeței agricole și o scădere cu același procent a suprafeței arabile. Comparativ cu anii anteriori, suprafața pășunilor a scăzut de la

1211 ha în 2009 la 1111 ha în 2014. Suprafețele cultivate cu vii și livezi au fost constante pe întreaga perioadă analizată.

Astfel, putem spune că orașul Tg-Carbunesti se încadrează în categoria zonelor cu profil preponderent agricol, datorită faptului că cea mai mare parte a terenurilor sunt arabile.

Conform rezultatelor Recensământului General Agricol din 2010, în orașul Tg-Carbunesti existau un număr total de 1536 exploatații agricole, cu o suprafață de 2.081 ha, dintre care sunt utilizate 2.055 ha, iar 1238,87 ha este împadurita. Agricultură este un foarte important sector de activitate având în vedere atât suprafața pe care se desfășoară cât și diversitatea -ca folosință- a terenurilor.



Creșterea animalelor, componentă principală a activității agricole se analizează prin prisma a trei indicatori uzuali:

-încărcătura de animale la 100 ha este sub media pe județ la ovine, bovine, porcine și păsări;

-producțiile medii pe cap de animal sunt sub cele medii pe județ;

-produsele animaliere ce revin pe locuitor care apreciază gradul de asigurare a securității alimentare atât la carne și la lapte și ouă.

Tabel nr. 35 - Suprafata agricola utilizata, suprafata agricola neutilizata si alte suprafete (hectare), pe categorii de folosinta

Localitate	Suprafata agricola utilizata					Suprafata agricola neutilizata	Suprafata impadurita	din care:	Suprafete ocupate cu cladiri, curti, drumuri, cariere etc.	Helestea, iazuri, balti	Suprafata totala a exploatareii agricole
	Teren arabil	Gradini familiale	Pasuni si fanete	Culturi permanente	Total			Cranguri în sistem de rotatie pe termen scurt			
JUDET GORJ	82598.28	2312.18	126902.19	7247.50	219060.15	15005.37	77093.39	52.86	8160.59	73.56	319393.06
Orașul TG-CARBUNESTI	2671.71	95.59	2590.59	139.88	5497.77	489.81	1238.87	5.57	141.10	-	7367.55
Pondere (%)											

Tabel nr.36 - Exploatații agricole (număr), cu suprafața agricolă utilizată, pe categorii de folosință

Localitate	Suprafata agricola utilizata					Suprafata agricola neutilizata	Suprafata impadurita	din care:	Suprafete ocupate cu cladiri, curti, drumuri, cariere etc.	Helestea, iazuri, balti	Suprafata totala a exploatației agricole
	Teren arabil	Gradini familiale	Pasuni si fanete	Culturi permanente	Total			Cranguri în sistem de rotatie pe termen scurt			
JUDET GORJ	81517	55529	61381	55212	95950	10691	13888	113	88861	102	97566
Orașul TG-CARBUNESTI	1536	1498	1416	1232	2055	363	384	4	1882	-	2081

Tabel nr.37 - Exploatații agricole (număr) după modul de deținere a suprafeței agricole utilizate

Modul de deținere a suprafeței	Oraș TG-CARBUNESTI	jud. GORJ
In proprietate	2009	97754
In concesiune	2	85
In arenda	2	305
In parte	2	448
Utilizat cu titlu gratuit	106	2004
Alte moduri	7	1181
<b>Total</b>	<b>2128</b>	<b>101777</b>

Sursa- Recensământul agricol 2010

Tabel nr. 38 - Exploatații agricole (numar) care utilizează terenul arabil, după modul de deținere al acestuia

Modul de deținere al terenului arabil	Oraș TG-CARBUNESTI	jud. GORJ
In proprietate	1486	80107
In concesiune	-	32
In arenda	2	263
In parte	1	386
Utilizat cu titlu gratuit	85	1491
Alte moduri	6	885
<b>Total</b>	<b>1580</b>	<b>83164</b>

Sursa- Recensământul agricol 2010

Tabel nr.39 - Exploatații agricole (număr), pe clase de mărime a terenului arabil

Clase de marime	Oras TG-CARBUNESTI	jud. GORJ
Sub 0,1 ha	47	5432
0,1 - 0,3 ha	162	15513
0,3 - 0,5 ha	139	11099
0,5 - 1 ha	294	21050
1-2 ha	485	18625
2-5 ha	360	8742
5-10 ha	34	787
10-20 ha	8	190
20-30 ha	4	29
30-50 ha	-	22
50-100 ha	2	19
peste 100 ha	1	9
<b>Total</b>	<b>1536</b>	<b>81517</b>

Sursa- Recensământul agricol 2010

### Cultura plantelor

Tabel nr.40 - Suprafețele cultivate în orasul Tg-Carbunesti, conform Recensământului agricol 2010

Culturi	Oraș TG-CARBUNESTI		Jud. GORJ
	Suprafața cultivată ( hectare)	Pondere din teren arabil	Suprafața cultivată ( hectare)
Grâu comun și grâu spelt	712.47	29,12%	23472.30
Porumb	770.68	48.94%	39876.99
Plante tehnice (floarea soarelui, rapiță și soia)	-	0.15%	129.58
Legume, pepeni (în câmp și în sere)	2.40	0.14%	121.73
Plante de nutreț (fân și masă verde, leguminoase pentru nutreț- lucernă, trifoi)	81.65	4.28%	3471.28
Cartofi	6.23	0.47%	384.30
Alte culturi	7.92	0.24%	191.89
<b>TOTAL ARABIL (din suprafața agricolă utilizată)</b>	<b>1581.35</b>	<b>83.34%</b>	<b>67648.07</b>

Tabel nr. 41 - Suprafețele cultivate în TG-CARBUNESTI

Cultura	Suprafața cultivată ( hectare)	Pondere
Meri	2.29	
Pruni	49.63	
Alți pomi fructiferi	10.10	
Struguri de masa	0.88	
Struguri de vin	74.71	
<b>TOTAL</b>	<b>137.61</b>	

Sursa- Recensământul agricol 2010

### Productivitatea sectorului agricol

Tabel nr. 42 - Situația producțiilor medii la principalele culturi în județul GORJ

Denumire cultura	U.M	Productia 2011	Productia 2014	Diferenta +/-	Diferenta %
Grau	Kg/ ha	3557	3302		
Porumb	Kg/ ha	4058	3703		
Pepeni verzi și galbeni	Kg/ ha	30000	19500		
Cartofi	tone	11756	12628		
Prune	tone	18785	20680		
Meri	tone	8011	6305		

Struguri	tone	10537	18727		
----------	------	-------	-------	--	--

Sursa-INSSE Tempo online

### **Creșterea animalelor**

*Tabel nr.43 - Efectivele de animale din localitatea TG-CARBUNESTI conform Recensământului agricol 2010*

În ceea ce privește ramura creșterii animalelor, conform datelor de la RGA 2010 în orașul Tg-Carbunesti efectivele de animale (capete) sunt redată în tabelul de mai jos:

Efective de animale (capete)	Jud. Gorj	TG-CARBUNESTI
Bovine	46473	1143
Ovine	97114	2176
Caprine	23903	476
Porcine	100322	1909
Păsări	1496677	28786
Cabaline	10558	262
Familii de albine	44506	1233
<b>TOTAL</b>	<b>1819553</b>	<b>35985</b>

Conform datelor, niciunul din efectivele de animale, din orasul Tg-Carbunesti nu sunt crescute ecologic și nu există ferme zootehnice mari, acestea fiind regăsite în gospodăriile populației. Dacă se au în vedere rezultatele celor două Recensăminte Agricole din 2002 și 2010 se observă că în anul 2010 numărul efectivului total de animale a scăzut cu 47,61%, numărul bovinelor a scazut cu cca. 150 de capete, numărul ovinelor a crescut 8,5%, al porcinelor a scazut cu cu 20,7%, iar numărul păsărilor a scazut cel mai mult cu 42,89%. În orasul Tg-Carbunesti activitățile agro-zootehnice sunt slab dezvoltate, aici nu funcționează nici o fermă Zootehnică.

## **2.8.MEDIUL ÎNCONJURĂTOR**

### **2.8.1.Calitatea mediului (apă, aer, sol)**

#### *Calitatea apei*

În orasul Tg-Carbunesti, aprovizionarea cu apă potabilă se face în regim continuu, iar calitatea apei furnizate se încadrează în parametrii de potabilitate impuși de Legea 458/2002. O influență majoră asupra calității apelor naturale o au evacuările de ape uzate neepurate sau insuficient epurate care sunt descărcate în receptorii naturali. În 2007 - 2009 apele industriale și menajere ale orașului Tg-Carbunesti, se varsau direct în raul Gilort, fapt care a condus la încadrarea acestuia în categoria a IV-a de calitate. Orașul beneficiază de un sistem adecvat, în

continuă extindere și modernizare, de alimentare cu apă. Canalizarea însă este insuficientă și necesită extindere. Principalele probleme sunt legate de asigurarea protecției adecvate a apelor de suprafață. În privința distribuției apei către consumatori, aceasta se realizează în bune condiții de debit și presiune, ca urmare a finalizării lucrărilor de echilibrare a presiunilor în rețeaua de distribuție. Totuși, pentru reducerea pierderilor din sistem și a frecvenței avariilor, este necesară înlocuirea conductelor aflate în stare avansată de uzură cauzată de coroziune. Referitor la contorizarea abonaților, aceasta trebuie continuată până la finalizare și va avea ca rezultat, într-o primă fază, reducerea consumurilor de apă. Principala problemă a rețelei de canalizare este faptul că aceasta a rămas în urma rețelei de alimentare cu apă, existând zone importante din orasul Tg-Carbunesti care nu beneficiază de colectoare de canalizare, la care se adaugă și faptul că o mare parte din colectoarele menajere au devenit subdimensionate datorită racordării de noi consumatori.

### ***Calitatea aerului***

În orasul Tg-Carbunesti nu exista o stație de monitorizare a calității aerului. Poluarea reprezintă contaminarea mediului înconjurător cu materiale care interferează cu sănătatea umană, calitatea vieții sau funcția naturală a ecosistemelor. În orasul Tg-Carbunesti traficul auto și feroviar produce emisii de poluanți chimici, pulberi și zgomot, cât și câțiva mici agenți economici. Astfel, se observă că pe teritoriul orasului Tg-Carbunesti nu există surse majore de poluare a aerului, neînregistrându-se depășiri la dioxidul de azot, oxizii de azot, dioxidul de sulf, amoniac, pulberi sedimentale, monoxid de carbon, benzen. Principala sursă de poluare a aerului este reprezentată de emisiile de CO<sub>2</sub> ale autovehiculelor. Orașul nu beneficiază de o centură ocolitoare, deoarece nu s-a obținut finanțarea pentru proiectul inițiat de către autoritatea locală, care prevede o centură ocolitoare a orașului în partea de vest.

### ***Calitatea solului***

Conform art. 1 al Ordinului nr. 1552 din 03/12/2008 pentru aprobarea listei localităților pe județe unde există surse de nitrați din activități agricole, județul Gorj este cuprins în anexa acestui ordin cu 40 de localități declarate ca zone vulnerabile la poluarea cu nitrați. Tg-Carbunesti nu este în această listă, cu toate că agricultura se practică la o scară intensivă la nivelul localității, nivelul de poluare cu nitrați se încadrează în limitele admise.

O sursă de poluare a solului o constituie depozitarea necontrolată sau necorespunzătoare a deșeurilor.

### **Radioactivitatea mediului**

Rețeaua Națională de Supraveghere a Radioactivității Mediului (RNSRM) a fost înființată în anul 1962 cu scopul de a supraveghea și controla respectarea prevederilor legale privind radioprotecția mediului.

La nivelul anului 2010, RNSRM a cuprins un număr de 37 de stații din cadrul Agențiilor pentru protecția mediului, coordonarea științifică și metodologică fiind asigurată de Laboratorul Național de referință pentru radioactivitatea mediului din cadrul ANPM.

### **2.8.2. Managementul deșeurilor**

Printr-o Hotărâre a Consiliului Local Tg-Cărbunești a fost aprobată înființarea Serviciului de salubritate al orașului Tg-Cărbunești, fiind stabilită ca formă de gestiune - gestiunea delegată. Ca urmare a îndeplinirii procedurii de achiziție publică, prin Hotărârea Consiliului Local a fost atribuit contractul de gestiune către SC SRL.

Pe de altă parte, orașul Tg-Carbunesti, prin Hotărârea Consiliului Local, s-a asociat cu alte localități din județul Gorj, în vederea elaborării unui proiect cu finanțare externă, privind managementul deșeurilor urbane. Astfel, în prezent, în județul Gorj se află în derulare proiectul „Sistemul Integrat de Management al Deșeurilor în județul Gorj”, finanțat prin POS Mediu 2007-2013. Contractul a fost semnat în și prin acest proiect se vor achiziționa pubele necesare pentru dotarea gospodăriilor din întregul județ, containere pentru colectarea separată a materialelor reciclabile la compactoare și autospeciale pentru transportarea deșeurilor, vor fi construite stații de sortare, transfer și compostare, urmând să fie închise și ultimele depozite neconforme.

În acest moment S.C Salubris Gilort SRL desfășoară activități de colectare și transport deșeuri menajere, deșeurile colectate de la populația din Tg-Carbunesti și satele aparținătoare orașului fiind transportate la Rampa de deseuri din satul Cojani, fără a realiza și selectarea acestora. Autoritățile locale din orașul Tg-Carbunesti fac eforturi în ceea ce privește aplicarea legislației privind protecția mediului, precum și oferirea unei educații ecologice tuturor locuitorilor orașului.

**Sursele de deșeuri din Tg-Carbunesti** sunt: deșeuri menajere provenite de la populație și agenții economici, deșeuri stradale, deșeuri grădini, spații verzi, parcuri, deșeuri menajere spitalicești.

#### **Compoziția deșeurilor menajere din orasul Tg-Carbunesti:**

- material organic cu umiditate ridicată – 3%.

- hârtie 7%
- metale 2%
- sticlă 5%
- cenușă 3%
- diverse alte reziduuri 80%

**Cantitatea deșeurilor menajere** colectate anual în perioada 2009-2013 – cca.80 tone/an

### 2.8.3.Spațiile verzi

Tabel nr. 44 - Repartiția spațiilor verzi

Tipuri de spații verzi	
Spații verzi publice cu acces nelimitat	4,50 ha

### 2.8.4.Fondul forestier

Tabel nr. 44 – Fondul forestier jud. Gorj

An	Suprafata fondului forestier (ha)	Volumul de lemn recoltat (mc)
2009	247,8	195,7
2010	248	434,7
2011	248,1	461,1
2012	248,1	475,7

Sursa: INSSE, Tempo online

### 2.8.5.Riscuri naturale

- Riscuri generate de deșertificare- nu este cazul
- Riscuri generate de inundații- inundatiile provocate de paraiele și raurile de pe teritoriul orașului Tg-Carbunesti care au o frecvență mai mare la viiturile de primăvară. Este de remarcat faptul că efectele acestor manifestări naturale distructive au efecte reduse și în general zona intravilanelor a fost ferită de efectele dezastruase ce s-ar fi putut produce.
- Incendii de pădure, pajiști comunale.
- Alunecări de teren - fenomene care se pot produce din cauza structurii geologice a terenurilor. Acest fenomen s-a produs în câteva zone de pe raza orașului Tg-Carbunesti, dar din fericire doar unul a produs pagube materiale prin prabusirea unei locuințe, celelalte s-au produs în extravilanul localității
- Cutremur - seismicitatea nu constituie un risc major pentru populație, județul fiind în zona E, cu perioada de colț  $T_c = 1$  secundă și coeficientul  $k_s = 0,12$ ;



### **2.8.6. Situații de urgență**

Situația de urgență reprezintă un eveniment excepțional, cu caracter non militar, care prin amploare și intensitate amenință viața și sănătatea populației, mediul înconjurător, valorile materiale și culturale importante, iar pentru restabilirea stării de normalitate sunt necesare adoptarea de măsuri și acțiuni urgente, alocarea de resurse suplimentare și managementul unitar al forțelor și mijloacelor implicate.

În orașul Tg-Carbunesti funcționează servicii de urgență profesionale:

1. *Serviciul Voluntar pentru Situații de Urgență (SVSU)*, organizat pe cele două activități principale:

- informare publică și prevenire;
- intervenție operativă directă sau ca forță de sprijin a formațiunilor profesionale specializate.

*Serviciile de dezșăpezire* - sunt asigurate de SC SALUBRIS GILORT SA, cu următoarele utilaje:

- autogreder - 1
- tractoare - 1
- buldoexcavator - 1
- autobasculanta-1

***Politia locala a orașului Tg-Cărbunești***, cu următoarea structură:

- compartiment circulația pe drumuri publice – 3 posturi;
- compartiment disciplina în construcții și afisaj stradal -1 post;
- compartiment protecția mediului – 1 post;
- compartiment activitate comercială -1 post;
- compartiment ordine, liniște publică, paza bunurilor -2 posturi .

### **2.9.ADMINISTRAȚIA LOCALĂ**

Administrația publică în orașul Tg-Cărbunești este organizată și funcționează potrivit prevederilor Legii administrației publice locale nr. 215/2001 și în conformitate cu hotărârile Consiliului Local.

Administrația publică din oraș se organizează și funcționează în temeiul principiilor autonomiei locale, descentralizării serviciilor publice, eligibilității autorităților administrației publice locale, legalității și al consultării cetățenilor în soluționarea problemelor locale de interes deosebit.

Primarul, viceprimarul și secretarul, împreună cu aparatul de specialitate al primarului, constituie o structură funcțională cu activitate permanentă, denumită Primăria, care duce la îndeplinire hotărârile Consiliului Local și dispozițiile Primarului, soluționând problemele curente ale colectivității locale. Misiunea sau scopul Primăriei rezidă deci în soluționarea și gestionarea, în numele și în interesul colectivității locale pe care o reprezintă, a treburilor publice, în condițiile legii.

În administrația publică locală primarul îndeplinește o funcție de autoritate publică. El este șeful administrației publice locale și al aparatului de specialitate al autorității administrației publice locale, pe care îl conduce și îl controlează. Primarul răspunde de buna funcționare a administrației publice locale, în condițiile legii și reprezintă unitatea administrativ-teritorială în relațiile cu alte autorități publice, cu persoanele fizice sau juridice române sau străine, precum și în justiție.

Consiliul Local al orașului Tg-Cărbunești este compus din 15 consilieri locali pe perioada 2012-2016, aleși prin vot universal, egal, direct, secret și liber exprimat, în condițiile stabilite de legea pentru alegerea autorităților administrației publice locale. Potrivit legislației, numărul membrilor fiecărui consiliu local se stabilește prin ordin al prefectului, în funcție de populația orașului, raportată de Institutul National de Statistica și Studii Economice la data de 1 ianuarie a anului în care se fac alegerile sau, după caz, la data de 1 iulie a anului care precedea alegerile.

Aparatul de specialitate al Primăriei orașului Tg-Cărbunești cuprinde 128. de posturi, structurate pe departamente de specialitate, astfel:

- Demnitari - 2
- Funcții publice - (din care 5 funcții publice de conducere și 47 funcții publice de execuție)
- Contractuali - 74 (1 de conducere și 73 de execuție )

Din totalul de 128 de posturi, 119 sunt ocupate, iar 9 sunt declarate vacante.

În subordinea Primarului funcționează următoarele servicii și direcții:

- Serviciul urbanism, amenajarea teritoriului-gospodărire urbană;
- Compartimentul gestionare câini fără stăpân;
- Compartimentul administrative;
- Serviciul buget-contabilitate, resurse-umane;
- Relații cu publicul, mass-media;
- Biroul administrarea domeniului public și privat;
- Compartimentul impozite și taxe;
- Compartimentul agricol;

- Compartimentul asistență social, autoritate tutelară;
- Auditor intern;
- Compartiment juridic.

În subordinea Secretarului orașului funcționează:

- Compartimentul agricol;
- Compartimentul asistență social, autoritate tutelară.

În subordinea Consiliului Local funcționează:

- Aparatul permanent ;
- SPCLEP;
- Biblioteca;
- Centrul Cultural;
- Serviciul voluntar pentru situații de urgență.

## Organigrama Primariei Orasului

ORAS TG.CARBUNESTI ORGANIGRAMA APARATULUI DE SPECIALITATE AL PRIMARULUI SI SERVICIILOR SUBORDONATE-2015  
ANEXA NR. I LA HCL NR.....

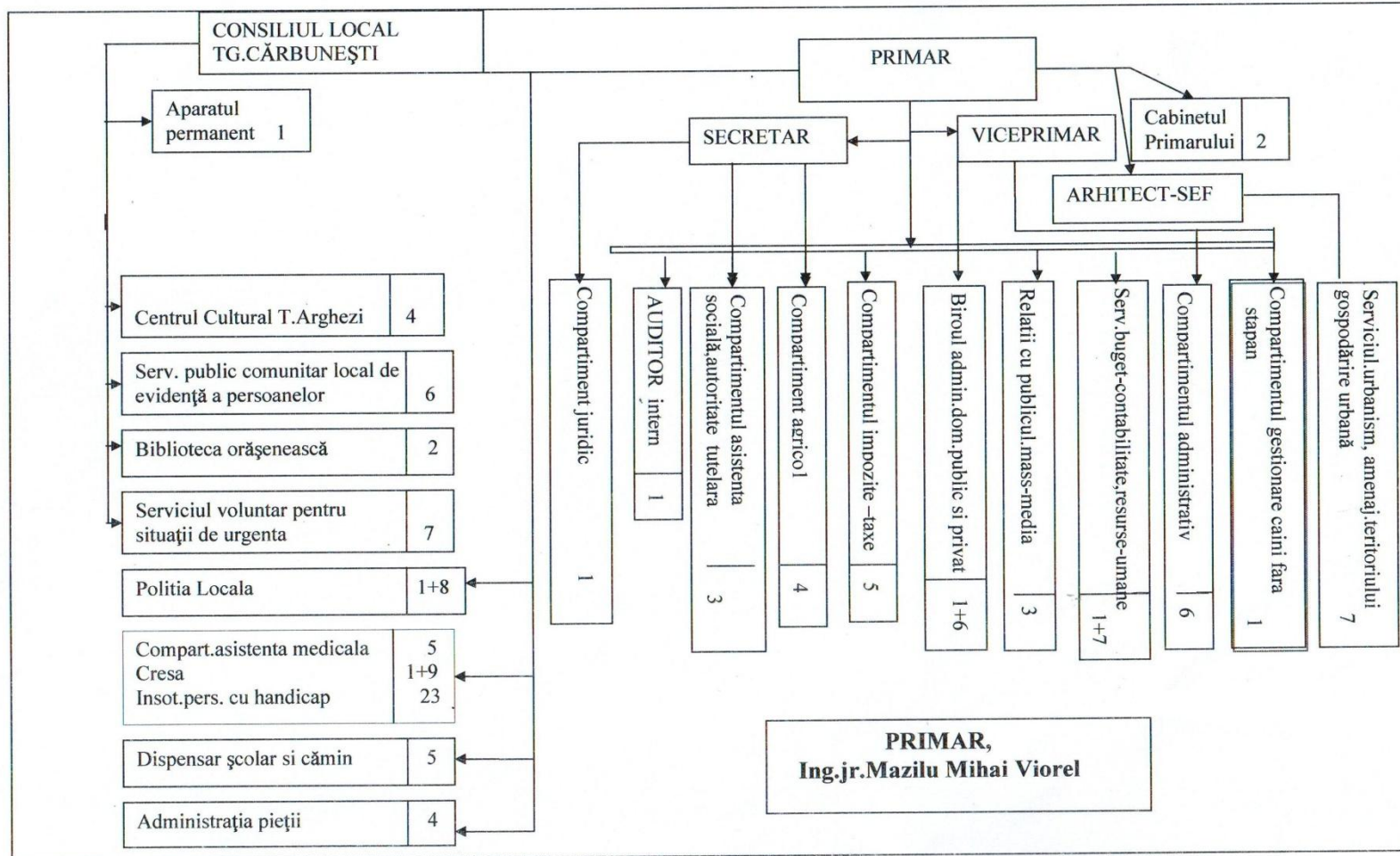

### **Indicatori ai cheltuielilor operationale sau care reflecta rigiditatea acestora (RCO)**

Denumire indicator	2010	2011	2012	2013	2014
RCO1 Cheltuieli totale de personal	6362104	5097140	5384275	6431969	7937840
RCO1a Cheltuieli totale de personal pe locuitor	706	572	607	726	986
RCO1b Ponderea cheltuielilor totale de personal în cheltuielile operationale					
RCO2 Cheltuieli de personal autonome (fara invatamant)	3444811	2672780	2141026	2366608	2779094
RCO2a Cheltuieli de personal autonome (fara invatamant) pe locuitor	382	300	241	267	345
RCO2b Ponderea cheltuielilor de personal autonome (fara invatamant) în cheltuielile operationale					
RCO3 Cheltuieli de personal, cu subventii pentru acoperirea diferentelor de pret si tarif si cu asistenta sociala					
RCO3a Cheltuieli de personal, cu subventii pentru acoperirea diferentelor de pret si tarif si cu asistenta sociala pe locuitor					
RCO3b Ponderea cheltuielilor de personal, cu subventii pentru acoperirea diferentelor de pret si tarif si cu asistenta sociala în total cheltuieli operationale					
RCO4 Cheltuieli operationale					
RCO4a Cheltuieli operationale pe locuitor					
RCO4b Ponderea cheltuielilor operationale în total cheltuieli					

### **Capacitatea de investire si de contractare de imprumuturi (CID)**

Denumire indicator	2010	2011	2012	2013	2014
CID1 Cheltuieli cu finantarea serviciului datoriei					
CID1a Cheltuieli cu finantarea serviciului datoriei pe locuitor					
CID1b Ponderea cheltuielilor cu finantarea serviciului datoriei în total cheltuieli					
CID2 Serviciul anual al datoriei ca pondere în veniturile curente totale (autonome)					
CID3 Cheltuieli totale cu investitiile					
CID3a Cheltuieli totale cu investitiile pe locuitor					
CID3b Ponderea cheltuielilor totale cu investitiile în total cheltuieli					
CID4 Ponderea serviciul datoriei pentru imprumuturile pe termen lung în cheltuielile totale cu investitiile					

### **Capacitate de Management Financiar (CMF)**

Denumire indicator	2010	2011	2012	2013	2014
CMF1 Rezultatul (excedentul sau deficitul) operational brut					
CMF1a Ponderea rezultatului (excedent/deficit) operational brut în total venituri operationale					
CMF2 Ponderea rezervelor în total cheltuieli					
CMF3 Rezultatul (excedent/deficitul) operational net					
CMF3a Ponderea rezultatului (excedent/deficit) operational net în total venituri operationale					

## Indicatori privind evaluarea veniturilor:

### Indicatori ai veniturilor sau care reflecta capacitatea de a genera venituri (CGV)

Denumire indicator	2010	2011	2012	2013	2014
CGV1 Venituri din impozitul pe proprietate					
CGV1a Venituri din impozitul pe proprietate pe locuitor					
CGV1b Ponderea veniturilor din impozitul pe proprietate în total venituri					
CGV2 Venituri proprii fiscale					
CGV2a Venituri proprii fiscale pe locuitor					
CGV2b Ponderea de venituri proprii fiscale în total venituri					
CGV3 Veniturile curente proprii (fiscale si nefiscale)					
CGV3a Venituri curente proprii (fiscale si nefiscale ) pe locuitor					
CGV3b Ponderea veniturilor curente proprii (fiscale si nefiscale) în totalul veniturilor					
CGV4 Venituri curente totale (autonome)					
CGV4a Venituri curente totale (autonome) pe locuitor					
CGV4b Ponderea veniturilor curente totale (autonome) în total venituri					
CGV5 Venituri operationale					
CGV5a Venituri operationale pe locuitor					
CGV5b Ponderea veniturilor operationale în total venituri					
CGV6 Venituri pentru investitii					
CGV6a Venituri pentru investitii pe locuitor					
CGV6b Ponderea veniturilor pentru investitii în total venituri					
CGV7 Total venituri pe locuitor					
CGV8 Gradul de colectare a veniturilor proprii fiscale					
Gradul de colectare a veniturilor dintr-un anumit impozit - raportul dintre incasarile efective dintr-un impozit anume si totalitatea obligatiilor de plata ale contribuabililor aferente acelu impozit.					
Gc = Incasari/Debit					
Gradul de colectare a tuturor impozitele locale - media ponderata a gradelor de colectare ale diferitelor impozite în raport cu incasarile din aceste impozite:					
Gca = $\Sigma (Gcj * Ij) / \Sigma Ij$					
CGV9 Nivelul fiscalitatii locale					
Nivelul fiscalitatii pentru un anumit impozit - raportul dintre nivelul efectiv (procent sau suma absoluta) si nivelul maxim permis de lege pentru anul respectiv:					
Nf = Nef/Nmax					
Nivelul fiscalitatii agregate (pentru toate impozitele locale) - media ponderata a nivelurilor fiscalitatii pentru impozitele locale în raport cu incasarile din respectivele impozite.					
Nfa = $\Sigma (Nfj * Ij) / \Sigma Ij$					

Conform recomandărilor Manualului de Planificare Strategică, Secretariatul General al Guvernului, noiembrie 2009 va rugam sa ne prezentati raportarile pe care le-ati intocmit si predat pentru politicile publice la nivelul Orasului.

Indicator								
Se precizează titlul indicatorului								
Modalitate de calcul	Formula pentru calculul valorii indicatorului							
An	n-2	n-1	n-1	n	n+1	n+2	n+3	TS
Valoare	Vn-2	Vn-1	Vn-1	Vn	Vn+1	Vn+2	Vn+3	VTS
Frecvența măsurării într-o perioadă dată	Se precizează perioada de timp în care este măsurat indicatorul (pentru indicatori de output de obicei anual, indicatorii de outcome la intervale mai mari)							
Sursa informațiilor	Se precizează instituția care este responsabilă cu strângerea datelor pentru indicatori:							

	<i>instituția în cauză, o instituție subordonată, sau o altă instituție. Dacă pentru măsurarea indicatorului este necesar un studiu (de exemplu un sondaj de opinie publică), instituția care va elabora sau va comanda studiul respectiv trebuie și ea menționată în această secțiune.</i>	
<b>Mecanismul de colectare a datelor</b>	<i>Se menționează metoda de cercetare calitativă sau cantitativă care este utilizată în strângerea datelor sau dacă este vorba de un sistem interinstituțional sau intrainstituțional de colectare și monitorizare a datelor</i>	
<b>Ultimul rezultat cunoscut</b>	<b>An:</b> anul ultimei colectări de date	<b>Valoare:</b> ultima valoare cunoscută
<b>Tendința prognozată a evoluției</b>	<i>Evoluția anticipată, fie crescător sau descrescător</i>	

Notă: Valorile indicatorilor sunt acelea și cu cele prezentate în sinteză:

<b>Indicator</b>	Descrierea concisă a indicatorului
<b>n-2, n-1n+3</b>	Anii la care se înregistrează valorile indicatorilor, unde <i>n</i> este primul an de planificare (ex. Planul strategic 2010 - 2013, <i>n</i> este 2010)
<b>TS</b>	Tinta strategică – valoare a indicatorului care este urmărită a fi obținută pe termen mediu
<b>Valoare</b>	Se precizează valoarea reală/estimată a indicatorului astfel
<b>Vn-2</b>	valoarea pentru indicator înregistrată cu doi ani în urmă față de anul pentru care se elaborează strategia (valoarea reală rezultată în urma monitorizării)
<b>Vn-1</b>	valoarea prevăzută în Strategia anterioară pentru indicator în anul precedent față de primul an al planificării (este valoare estimată în planul strategic anterior sau în buget)
<b>VIn-1</b>	valoarea intermediară pentru anul <i>n-1</i> rezultând în urma monitorizării până la acel moment și estimărilor pentru perioada rămasă din anul <i>n-1</i> (va fi mai apropiată de realitate decât <i>Vn-1</i> )
<b>Vn Vn+2</b>	valorile estimate/indicative pentru anii <i>n+2</i>
<b>VTS</b>	valoarea indicatorului în concordanță cu ținta strategică (arată unde trebuie să se situeze pe termen mediu valoarea indicatorului)

### Primarie –Directia Economica, Serviciul Buget-Finante, Serviciul Impozite si Taxe:

1.Indicatori executii buget local pentru fiecare din anii 2010-2014:

- Total venituri
- Total venituri pe locuitor
- Baza de impozitare -venitul global.
- Investitii (cheltuieli de capital, inclusiv serviciul datoriei pentru împrumuturile pe termen lung)
- Total cheltuieli
- Total Ajutoare sociale

2. Alte date necesare, anuale, 2010-2014:

- Numar beneficiari ajutoare sociale.
- Numar clădiri utilizate ca locuință, pentru care se datoreaza impozitul pe clădiri majorat
- Sume incasate din impozitul pe proprietate majorat - proprietati secundare persoane fizice
- Numar agenti economici pentru care s-a eliberat/vizat annual autorizatia privind desfasurarea activitatii de alimentatie publica :
- Restaurante:**
  - Unitati cu suprafata desfasurata (inclusiv terasa) de pana la 50 mp;
  - Unitati cu suprafata desfasurata (inclusiv terasa) cuprinsa intre 51 – 100 mp;
  - Unitati cu suprafata desfasurata (inclusiv terasa) cuprinsa intre 101 – 150 mp;
  - Unitati cu suprafata desfasurata (inclusiv terasa) cuprinsa intre 151 – 200 mp;
  - Unitati cu suprafata desfasurata (inclusiv terasa) cuprinsa intre 201 – 250 mp;
  - Unitati cu suprafata desfasurata (inclusiv terasa) cuprinsa intre 251 – 300 mp; -2
  - Unitati cu suprafata desfasurata (inclusiv terasa) de peste 301 mp-2
- Piete-1**

□ Numar agenti economici de la care s-a incasat taxa hoteliera, pe tipul unitatilor de cazare:, Campinguri și moteluri, Hoteluri cu circuit închis, neclasificate conform Normelor stabilite de Ministerul Turismului, Alte unitati de cazare (pensiuni ș.a.)-1

### 2.10 Conditii care asigură mediul adecvat pentru dezvoltare durabilă

- cooperare intra-județeană, intra-regională, națională și internațională (orașe înfrățite, colaborări și schimb de experiență, parteneriate locale)
- administratia locală (autonomie locală, decizii majore, timpul de rezolvare a problemelor, programe finantate prin UE, pregătire profesională a functionarilor)
- politica de taxe (situatia impozitelor și a taxelor - colectare; bugetul local: categorii de venituri și cheltuieli bugetare)
- investitii locale (române și străine) situatia pe piata imobiliara (pretul caselor și apartamentelor), pretul terenului

### 2.11 INDICATORI PRIVIND INVESTITIILE PUBLICE FINANTATE PRIN PROIECTE

Nr ctr	Proiect - nume	Nume finantator	Obiectiv general	Rezultate	Valoare totala	Contri butie proprie	Finantare nerambursabila/ rambursabila
1.	Statie de transfer deseuri	Phare 2005	selectarea,colectarea si reciclarea deseurilor menajere	PIF.2010	1.000.000 Euro	100.000 Euro	Fin.neramburs . 900.000 Euro
2.	Alimentare cu apa sat Floresteni	Phare	Alimentarea cu apa potabila a satelor	PIF.	600.000 Euro	60.000 Euro	Fin.neramburs 540.000 Euro
3	Modernizare DC 27 Stefanesti	HG 577 MDRL	Asfaltarea,reeabilitarea si modernizarea drumurilor comunale	PIF	2.000.000 Lei	200.000 lei	Fin.neramburs 1.800.000 lei
4.	Alimentare cu apa sat Pojogeni	CNI	Alimentarea cu apa potabila a satelor	PIF 2011	3.100.000 lei	700.000 lei	Fin.nerambur 2.400.000 lei
5.	Modernizare DC20 Pojogeni 3.100 ml	PNDL	Asfaltarea,reeabilitarea si modernizarea drumurilor comunale	PIF 2015	1.600.000 lei	160.000 lei	Fin.nerambur 1.440.000 lei
6.	Inlocuirea	POS MEDI	Modernizarea si reabilitarea	PIF 2013	2.800.000 lei	400.000 lei	Fin.nerambur 2.400.000 lei



	conducele lor de apa si canal +Reabilit are statie de epurare	U	sistemelor de apa si canal în orasul Tg-Carbunesti				
7.	Reabilita re Scoala Generala George Uscatesc u	Ministe rul Educati ei	Modernizarea institutilor de invatamant	PIF 2011	2.100.000 lei	400.000 lei	Fin.nerambur 1.700..000 lei
8.	Reabilita rea si moderniz area sistemulu i de iluminat stradal	UATO	Inlocuirea lampilor cu becuri, cu lampi pe LED economice, fapt ce duce la reducerea consumului de energie	PIF 2012	1.245.236,06 lei	1.245.23 6,06 lei	-
9.	Locuinte ANL -80 de unitati	ANL	Necesitatea de noi locuinte pentru tinere	PIF 2012	2.530.000	100.000 lei	Fin.nerambur 2.530.000 lei
10.	Moderni zarea DJ 675 Tg- Carbunes ti- Pesteana	MDRT	Modernizarea drumurilor judetene		21.000.000 lei	-	Fin.nerambur 21.000.000 lei
11	Asfaltare strada Bradului	UATO	Modernizarea strazilor orasenesti	PIF 2011	200.000 lei	200.000 lei	-
12.	Asfaltare strada Tudor Arghezi	UATO	Modernizarea strazilor orasenesti	PIF 2011	150.000 lei	150.000 lei	-
13.	Sistemat izare pe verticala blocuri ANL	UATO	Alei, parcare, zone verzi, locuri de joaca pentru confortul locatarilor , fiind creat un cartier nou	Lucrari în desfasurare	580.000 lei	580.000 lei	-

## CAP.III ORASUL TG-CARBUNESTI –ANALIZA S.W.O.T

### 1. Puncte tari

### 2. Puncte slabe

### 3.Oportunitati

### 4.Amenintari

Primul pas în elaborarea Strategiei de dezvoltare durabila a orasului Tg-Carbuneststi a fost analizarea situatiei actuale, dintr-o perspectivă complexă care a permis evaluarea, în detaliu, a tuturor aspectelor pozitive si negative ale evolutiei sale. Din acest motiv, în procesul de elaborare a strategiei orasului Tg-Carbunesti s-a folosit analiza S.W.O.T.

Analiza S.W.O.T. este un instrument managerial folosit, pe scară largă, pentru evaluarea si prezentarea sintetică a celor mai importante aspecte care vor afecta, într-un fel sau altul, evolutia viitoare a orasului.

Aceste probleme cheie sunt identificate pe baza concluziilo si sunt prezentate, în cadrul unei matrici, sub forma punctelor tari, a punctelor slabe, a oportunităților si amenințărilor. Punctele tari reprezintă resurse si capacități de care orasul Tg-Carbunesti dispune si care sunt superioare celor detinute de alte orase. Punctele slabe reprezintă resurse si capacități ale orasului insuficiente sau de o calitate inferioară celor detinute de alte orase. Oportunitățile reprezintă evolutii favorabile ale mediului de ansamblu al țării noastre, care pot îmbrăca forme foarte diferite, de la schimbări în legislatie si până la integrarea europeană, si care oferă orasului Tg-Carbunesti posibilitatea unei dezvoltări superioare, pe ansamblu, sau pe domenii de interes.

Amenințările reprezintă evolutii nefavorabile ale mediului românesc de ansamblu, care pot îmbrăca forme foarte diferite, de la schimbări de mentalitate până la evolutii economice negative si care pot afecta în mod serios capacitatea orasului de a-si atinge obiectivele sale strategice.

Analiza S.W.O.T. este deosebit de utilă în efortul de stabilire a principalelor directii de actiune în procesul dezvoltării viitoare a orasului Tg-Carbunesti, deoarece efectuează o analiză dură, în paralel, a evolutiilor orasului si a evolutiilor mediului de ansamblu în

care acesta există și se dezvoltă și permite, pe această bază, o mai bună gestionare a relațiilor de interconditionare dintre acestea. Din această perspectivă, analiza S.W.O.T. va fi deosebit de utilă managerilor locali care vor putea să formuleze mai ușor și mai eficient obiectivele și strategiile orașului și să direcționeze, astfel, resursele disponibile către rezolvarea problemelor realmente importante pentru viitorul comunității. Pentru a putea propune opțiuni corecte, strategia de dezvoltare durabilă trebuie fundamentată pe o analiză relevantă a stării comunității, analiză prin care sunt evidențiate cerințele, constrângerile și opțiunile de dezvoltare. Analiza SWOT nu este o simplă prezentare a factorilor care descriu situația economică și socială curentă și condițiile de potențial ale orașului Tg-Carbunesti, ea fiind un instrument de bază în procesul de identificare a celor mai importante direcții strategice și priorități care să conducă la dezvoltarea economică și coeziunea socială în perioada următoare.

În cadrul analizei SWOT se evaluează mai întâi specificul intern al entității pentru care se elaborează strategia, puncte forte și puncte slabe. Apoi se analizează influențele exterioare, efectele pozitive fiind considerate oportunități, iar cele negative, pericole. După o primă evaluare în cadrul prezentării realizate în cadrul Părții I, se poate constata că deciziile sunt dificil de luat, în primul rând pentru că nevoile sunt foarte diversificate și o prioritarizare trebuie să aibă la bază un suport științific de alocare. În principal, analiza situației existente a furnizat o privire de ansamblu care conține cele mai bune informații posibile care să ajute la înțelegerea forțelor, tendințelor și a cauzelor care pot să intervină la un moment dat.

Această analiză a resurselor de care dispune comunitatea va releva punctele tari și punctele slabe ale comunității și mediului ei, oportunitățile de dezvoltare și posibilele riscuri ce trebuie evitate.

Utilitatea analizei SWOT constă în faptul că procesul decizional bazat pe această analiză trebuie să includă următoarele elemente:

- construiește pe punctele tari;
- elimină punctele slabe;
- exploatează oportunitățile;

- îndepărtează amenințările

Puncte tari ale orasului Tg-Carbunesti	Puncte slabe ale orasului Tg-Carbunesti
<p>-accesibilitate pe calea ferată; -existența unor obiective culturale și istorice; -delegarea gestiunii serviciilor publice de apa, canalizare, salubritate, si de ridicare a deșeurilor unor operatori S.C APAREGIO GORJ SA si S.C SALUBRIS GILORT SRL; -grad ridicat de toleranță, nivel redus de conflicte sociale între cetățeni; - autorități locale deschise; - rețele bine dezvoltate: apă, electricitate, gaz metan, telecomunicații cu posibilități de servire la nivel teritorial; - existența unui potențial important de forță de muncă.</p>	<p>- infrastructura de circulație locală insuficient dezvoltată și degradată din punct de vedere fizic; - trama stradală insuficient dezvoltată și degradată din punct de vedere fizic; - scăderea numărului populației și a ponderii populației active; - resursele bugetare alocate dezvoltării economice locale insuficiente nevoilor existente ale comunității; - nivel scăzut de salarizare; - existența câinilor comunitari; - număr scăzut de locuri de muncă; - lipsa educației ecologice a populației; - putere financiară scăzută a populației;</p>
OPORTUNITATI	AMENINTARI
<p>-sursele de finanțare europene; -apropierea de resurse agricole; -dezvoltarea sectorului privat bazat pe resurse agricole; -dezvoltarea infrastructurii produselor agricole cu valoare adăugată mare; - dezvoltarea ofertei de produse agricole și de servicii pentru agricultură cu valoare adăugată mare; - îmbunătățirea calității serviciilor -creșterea numărului de IMM –uri din servicii; -dezvoltarea antreprenariatului și a structurilor de suport pentru întreprinderi mici și mijlocii; -creșterea numărului de investiții străine care pot determina o creștere a competitivității; - dezvoltarea antreprenariatului local;</p>	<p>-migrarea forței de muncă calificate și a celei cu studii superioare, în special tineri; creșterea somajului; -aparitia de probleme sociale generate de criza economică; - atractivitate scăzută pentru investitori; -dificultăți în a găsi o identitate economică; - resurse bugetare reduse față de nevoia de investiții în infrastructură; -legislația instabilă, incoerentă, ce suferă dese modificări; -sprijin redus din partea unor autorități publice centrale; -concurența zonelor industriale și turistice din Regiune.</p>

Pe baza diagnosticului din capitolul precedent și cu ajutorul analizei SWOT de mai sus, suntem în măsură să evidențiem obiectivele strategice de dezvoltare pentru orașul Tg-Carbunesti. Identificarea direcțiilor de dezvoltare a orașului a avut la bază principiul dezvoltării locale omogene, înțelegând prin aceasta corelarea celor trei componente majore ale dezvoltării unei comunități și anume dezvoltarea economică, dezvoltarea socială și gestionarea echilibrată a resurselor și mediului natural, astfel încât realizarea fiecărui obiectiv strategic, aparținând oricărei componente de dezvoltare, actuale sau viitoare, să aibă un impact pozitiv sau cel puțin să nu afecteze realizarea obiectivelor din celelalte componente majore ale dezvoltării.

### **Viziunea de dezvoltare**

Până în anul 2020, orașul Tg-Carbunesti va deveni un model de aplicare a principiului dezvoltării omogene, principalul promotor al acestuia la nivelul județului Gorj.

### **Misiunea**

Promovarea și diversificarea oportunităților pentru a asigura o excelentă calitate a vieții pentru toți cetățenii, prin conferirea procesului de dezvoltare locală a unei abordări strategice clare, punctual determinate de nevoile și dorințele membrilor comunității, flexibilitatea și adaptabilitatea actului decizional, pentru o mai bună valorificare a resurselor locale.

**Obiectivul general al Strategiei de Dezvoltare Locală** constă în crearea unei comunități prospere pe baza unei dezvoltări socio-economice reale. În vederea realizării obiectivului general, se va urmări atingerea următoarelor obiective specifice:

### **Domeniul economia locala**

Dezvoltarea economiei prin atragerea de investiții și creșterea antreprenoriatului autohton, în acord cu specificul zonei și crearea de noi locuri de muncă. Principala problemă economică a județului Gorj și implicit a orașului Tg-Carbunesti este numărul relativ restrâns de activități economice care se structurează în principal pe activități comerciale mici. Chiar dacă unele dintre aceste sectoare sunt capabile să facă față concurenței naționale sau internaționale, gama restrânsă de activități limitează potențialul de dezvoltare.

Dezvoltarea serviciilor specializate pentru **deservirea spațiului rural** și coordonarea mai eficientă a spațiului județean este posibilă datorită localizării geografice a orașului, accesibilității, vecinătății unui extins spațiu rural deficitar în servicii sociale.

Poziția geografică relativă favorabilă, forța de muncă abundentă, fac posibilă dezvoltarea activităților economice care să definească profilul economic și să consolideze rolul orașului.

#### **Domeniul mediul inconjurator**

- Promovarea și aplicarea măsurilor de protecție a mediului.

#### **Domeniul poziționarea geografica si dezvoltare urbana**

- Asigurarea echilibrului social și creșterea nivelului de trai.

#### **Domeniul „Infrastructura si echiparea edilitara”**

- Dezvoltarea și modernizarea infrastructurii edilitare si a caiilor de comunicatii.

-Obiectivul general în materie de infrastructura si echipare edilitara este reprezentat de “Dezvoltarea și modernizarea infrastructurii rutiere și echiparea zonelor cu utilitati tehnico edilitare în special a satelor ”, iar obiectivele specifice sunt:

- 1.Îmbunătățirea continuă a infrastructurii rutiere;
- 2.Imbunătățirea imaginii orașului;
- 3.Planificarea adecvată a teritoriului orașului.

#### **Domeniul administrație publică locală**

- Sporirea capacității administrației publice de a răspunde problemelor locale.

-Aparatul de specialitate al primarului orasului Tg-Carbunesti este organizat și funcționează potrivit prevederilor Legii nr. 215/2001 privind administrația publică locală, cu modificările și completările ulterioare și în conformitate cu hotărârile Consiliului Local Tg-Carbunesti privind aprobarea organigramei, a numărului de posturi și a statului de funcții ale aparatului propriu de specialitate.

Obiectivul general în materie îl reprezintă “Sporirea capacității administrației publice de a răspunde problemelor locale”, iar obiectivele specifice sunt:

- 1.Creșterea capacității administrative;
- 2.Comunicarea adecvată cu cetățenii și mediul de afaceri;

#### **Domeniul educație și formare**

- Adaptarea și structurarea sistemului educațional și de formare profesională în conformitate cu cerințele pieței muncii.

## **Domeniul cultură, culte, sport și agrement**

Obiectivul general în materie îl reprezintă “Dezvoltarea infrastructurii pentru cultură, culte, sport și agrement” iar obiectivele specifice sunt:

- 1.Punerea în valoare a patrimoniului cultural local;
- 2.Crearea infrastructurii pentru sport și agrement.

Avem o serie de monumente istorice din care cele mai vechi construcții din Tg Cărbunesti și din preajma sa sunt fără îndoială bisericile, care s-au conservat cel mai bine de-a lungul timpului. Din lista Monumentelor, Ansamblurilor și Siturilor istorice (Aviz C.N.M.A.S.I nr 6991/1991) am aflat că sunt monumente și ansamblurile de arhitectură din aceeași zonă:

- Cărbunești –Sat ,CăturnTupșa –Biserica din lemn „Adormirea Maicii Domnului „ (1832);
- Cărbunești –Sat, Cătun Duțești –Biserica din lemn „Cuvioasa Paraschiva „ (1698);
- Sat Cojani –Biserica „Sf.Ioan,Sf.Nicolae și Sf.Gheorghe” ( 1824-1825);
- Sat Curteana-Biserica de lemn „Sf.Împărați” ( 1746);
- Sat Floreșteni –Biserica de lemn „ Nașterea Maicii Domnului” ( 1777);
- Sat Pojogeni-Biserica de lemn „Sf.Gheorghe și Înălțarea Domnului” (1834-1838 );
- Sat Pojogeni –Biserica de lemn „Înălțarea Domnului” ( 1796) ; Biserica de lemn „Sf.Voievozi” ( 1797);
- Sat Ștefănești –Biserica de lemn „ Sf.Nicolae” (1836),
- Oraș Tg Cărbunești –Mănăstirea „Sf.Ioan Botezătorul” (1780);

Dintre toate aceste monumente Mănăstirea „Sf Ioan Botezătorul „ reprezintă unul dintre cele mai importante centre spirituale ale Gorjului.Aceasta este așezată pe malul drept al râului Gilort la 1,5 km N-E de orașul Tg Cărbunești.

## **Domeniul sanatate si asistenta sociala**



Sistemul sanitar în orașul Tg Cărbunești se vrea a fi o actualizare a ceea ce se întâmplă în lume. Un exemplu concret este Spitalul Orașenesc Tg Cărbunești . El este situat pe o culme de deal, care străjuiește orașul, într-un parc natural, unde domină castanul, teiul și pinul.

Spitalul cuprinde cinci secții de specialitate :

- Medicină internă;
- Chirurgie;
- Obstetrică-ginecologie;
- Pediatrie;
- O.R.L

De asemenea, tot în incinta spitalului există clădirea Ambulatoriului care a fost inaugurată în anul 2003, dispunând de aparatură modernă (tomograf, ecograf, dotare serviciul de urgență complet).

În cadrul Policlinicii orașului Tg Cărbunești există un serviciu de anatomie patologică, un dispensar TBC, doua cabinete stomatologice, un laborator de tehnică dentară.

Spitalul orașenesc deservește un număr de aproximativ 70.000 locuitori, atât din oraș cât și localitățile arondate spitalului.

## **Dezvoltarea sociala**

### **Domeniul Amenajarea teritoriului**

## **ECONOMIA LOCALA**





**PUNCTE TARI**

**PUNCTE SLABE**

<ul style="list-style-type: none"><li>▪ resurse naturale din zona - petrol, lemn, carbine;</li><li>▪ așezare la intersecția unor drumuri comerciale care fac legătura cu vestul, estul, nordul și sudul țării constituie o oportunitate pentru desfacerea rapidă a mărfurilor;</li><li>▪ existența spațiilor de producție dezafectate;</li></ul>	<ul style="list-style-type: none"><li>▪ ponderea scăzută a investițiilor cu capital străin;</li><li>▪ slaba diversificare a sectoarelor economice;</li><li>▪ lipsa centrelor de afaceri, informare și consultanță în afaceri;</li><li>▪ lipsa asociațiilor de întreprinzători locali;</li><li>▪ parteneriate public-private insuficient dezvoltate;</li></ul>
<b>OPORTUNITATI</b>	<b>AMENINTARI</b>
<ul style="list-style-type: none"><li>▪ valorificarea resurselor naturale existente;</li><li>▪ diversificarea activităților economice;</li><li>▪ retehnologizarea întreprinderilor din zona;</li><li>▪ programe guvernamentale și europene de stimulare a dezvoltării întreprinderilor;</li><li>▪ atragerea investitorilor prin facilități locale;</li><li>▪ implicarea actorilor locali din domeniile socio - economice în rezolvarea problemelor comunității;</li></ul>	<ul style="list-style-type: none"><li>▪ reducerea ponderii populației active și îmbătrânirea acesteia;</li><li>▪ instabilitatea legislativă;</li><li>▪ cadrul legislativ insuficient pentru sprijinul IMM-urilor la debut;</li><li>▪ oferte de creditare greu accesibile (garanții mari);</li><li>migrarea populației active;</li><li>Capacitatea redusă a administrației locale de a implementa mari proiecte de dezvoltare economică;</li></ul>

## MEDIUL INCONJURATOR



PUNCTE TARI	PUNCTE SLABE
<ul style="list-style-type: none"><li>- Suprafața ocupată cu păduri și alte terenuri cu vegetație forestieră reprezintă 60% din totalul suprafeței neagricole, generând efecte pozitive asupra calității mediului înconjurător;</li><li>- Serviciul Voluntar pentru Situații de Urgență este operațional și dotat corespunzător;</li><li>- Retea hidrografică bogată și cu puține surse de poluare;</li><li>- Existența unei stații moderne de epurare a apelor uzate;</li><li>- Existența unui operator dotat cu mașini pentru strângerea gunoierului menajer și a unei stații de transfer deșeurilor;</li><li>- Autorități locale deschise;</li><li>- Inexistența de agenți economici cu potențial major de poluare;</li></ul>	<ul style="list-style-type: none"><li>- Colectarea selectivă a deșeurilor nu se realizează corespunzător;</li><li>- Practici forestiere necorespunzătoare care au dus la reducerea fondului forestier de pe teritoriul localității;</li><li>- Lipsa unor amenajări ambientale (parcuri și zone de agrement);</li><li>- Depozitarea necontrolată a deșeurilor menajere care poluează solurile;</li><li>- Slabă implementare a legislației de mediu ca urmare a lipsei resurselor umane și materiale în vederea evitării poluării cu deșeurile și distrugerea fondului forestier;</li></ul>

OPORTUNITATI	AMENINTARI
<ul style="list-style-type: none"><li>- Existența resurselor nerambursabile din fondurile structurale și Fondul de Mediu;</li><li>- Integrarea în strategiile de dezvoltare ale județului în ceea ce privește problematica de mediu;</li><li>- Potențial mare de dezvoltare a sectorului serviciilor urbane ce vizează protecția mediului;</li><li>- Posibilitatea practicării agriculturii ecologice;</li><li>- Presiunile exercitate de UE vor conduce la susținerea măsurilor de protecție a mediului;</li><li>- Dezvoltarea pieței de reciclare a deșeurilor/materiei prime rezultate din procesarea deșeurilor.</li></ul>	<ul style="list-style-type: none"><li>- Resurse bugetare reduse față de nevoia de investiții în infrastructură, rețele de utilități (apă, canalizare, iluminat public, colectare deșeuri);</li><li>- Sprijin redus din partea altor autorități Publice;</li><li>- Întârzieri în aplicarea legislației de mediu de către unii agenți economici;</li><li>- Creșterea numărului de autoturisme.</li></ul>

## POZITIONAREA GEOGRAFICA SI DEZVOLTAREA URBANA

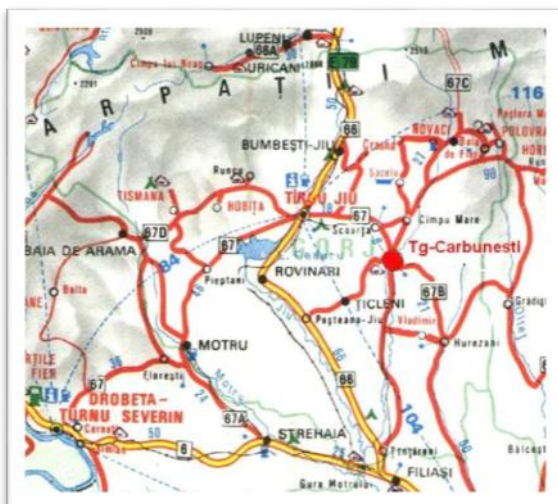

PUNCTE TARI	PUNCTE SLABE
<p>-Ca incadrare geografica acest teritoriu este situat langa paralela 45 grade latitudine nordica, fiin în acelasi timp strabatut de meridianul 23 de grade 21' longitudine estica.</p> <p>În cadrul judetului Gorj, UATO Tg-Carbunesti este asezata la imbinarea a doua unitati geografice, respectiv Podisul Getic si zona subcarpatica a Olteniei, la limita sudica a depresiunii intracolinare Campu – Mare-Tg-Jiu, formate dintr-o succesiune de dealuri cu inaltime de 400-500 m si lunci de-a lungul vailor principale.</p> <p>-Existenta unor terenuri în zonele industriale si agricole, cat si a unor cladiri tip hale ce pot fi valorificate.</p> <p>-În teritoriul administrat de orasul Tg-Carbunesti si în ariile limitrofe există oportunități pentru a se crea noi zone de dezvoltare urbană, în cooperare cu localitățile: Albeni, Jupinesti, Scoarta, Ticleni.</p> <p>-Fondul de locuinte în orasul Tg-Carbunesti a crescut de la an la an.</p>	<p>-Lipsa unei viziuni urbanistice si peisagistice de ansamblu în dezvoltarea localității;</p> <p>Spatii industriale dezafectate si aflate în stare avansată de degradare. Lipsa specialistilor în dezvoltare urbană. Supraaglomerare urbană, în special în zonele rezidentiale.</p> <p>Plan Urbanistic General vechi, datând din 1997, actualizat formal în 2007, care necesita a fi actualizat.</p> <p>Insuficienta colaborare între administratiile publice locale si judetene pentru promovarea unor proiecte mari de interes local, judetean sau national.</p> <p>Infrastructură neadaptată avantajelor oferite de poziția geografică față de polii de dezvoltare de importanță regională și județeană, precum și față de regiunile turistice polarizate;</p>

<p>-Apropierea orasului de zone turistice importante ale judetului Gorj.</p>	
<b>OPORTUNITATI</b>	<b>AMENINTARI</b>
<ul style="list-style-type: none"><li>- Accesarea de programe de dezvoltare urbană în perioada 2015-2020;</li><li>- Accesare de proiecte care ar putea revigora anumite activitati tradionale cunoscute în anii trecuti respectiv, „Arta Casnica” (intreprinderi sociale);</li><li>-Dezvoltarea infrastructurii, necesare dezvoltării sustenabile, cu fonduri nerambursabile.</li></ul>	<ul style="list-style-type: none"><li>- Perpetuarea unui climat macroeconomic național și mondial dificil</li><li>- Capacitatea redusă de implementare a proiectelor de dezvoltare;</li><li>- Vecinatatea cu zone cu potential turistic mai dezvoltat.</li></ul>

## INFRASTRUCTURA SI ECHIPAREA EDILITARA



PUNCTE TARI	PUNCTE SLABE
<ul style="list-style-type: none"> <li>➤ Acces la cale ferata (Tg-Jiu-Craiova) ;</li> <li>➤ Accesibilitate buna la cai de comunicare majoră.;</li> <li>➤ Acces la DN 67B;</li> <li>➤ Rețea tv, telefonie, internet</li> <li>➤ Rețea de gaze, apă, electricitate ;</li> <li>➤ Rețea sanitară (spital de urgenta, centre de sănătate și de permanență);</li> <li>➤ Clădirile existente la bibliotecă, muzeu, camine culturale;</li> <li>➤ Casele tradiționale (patrimoniul arhitectural);</li> <li>➤ Obiectivele existente de patrimoniu cultural</li> <li>➤ Obiectivele de învățământ, sociale și de sănătate existente;</li> <li>➤ Obiectivele de patrimoniu cultural-istoric-turistic (Muzeul Tudor Arghezi);</li> <li>➤ Existența spațiilor pentru învățământul preuniversitar;</li> <li>➤ Orașul Tg-Cărbunești reprezintă un nod de comunicație atât rutier, cât și</li> </ul>	<ul style="list-style-type: none"> <li>➤ Nu exista potential turistic;</li> <li>➤ Migratia fortei de munca;</li> <li>➤ Infrastructura degradata și insuficienta</li> <li>➤ Starea depreciată a drumurilor ;</li> <li>➤ Lipsă centură și drum expres;</li> <li>➤ Rețea de canalizare slab dezvoltată ;</li> </ul> <ul style="list-style-type: none"> <li>• Calitate și dotarea slabă a infrastructurii sociale, învățământ, sănătate, asistență social;</li> <li>• Starea depreciată și necorespunzătoare a Monumentelor istorice, de interes cultural, de patrimoniu ;</li> <li>• Starea necorespunzătoare și insuficiența sistemului de alimentare cu apă și de canalizare, la nivelul orasului</li> <li>• Infrastructură de sănătate precară, insuficiența medicamentelor și a aparaturii medicale, – problema acută în localitatile arondate orasului</li> <li>• Zone urbane degradate și un caracter preponderant rural</li> <li>• Insuficiența infrastructurii de cultură, sport, agreement, fapt ce reduce calitatea vieții</li> </ul>

<p>feroviar;</p> <ul style="list-style-type: none"> <li>➤ existența rețelei de apă potabilă și canalizare ;</li> <li>➤ apropierea de Municipiul Tg-Jiu;</li> <li>➤ calitatea mediului este bună ;</li> <li>➤ traversarea orasului de 2 cursuri de apa</li> </ul>	<ul style="list-style-type: none"> <li>•Slaba dezvoltare a infrastructurii de bază (apă, canalizare, gaze naturale) în mediul rural împiedică activitățile economice din afara marilor orașe.</li> <li>•Infrastructura specifică de informare, cercetare și inovare în tehnologie slab dezvoltată; <ul style="list-style-type: none"> <li>▪ necolectarea selecționată a deșeurilor în vederea reciclării, refolosirii, recuperării și valorificării lor</li> <li>▪ educație ecologică superficială</li> </ul> </li> </ul>
<b>OPORTUNITATI</b>	<b>AMENINTARI</b>
<p>Proiecte de modernizare a infrastructurii rutiere depuse spre finanțare și în lucru ;</p> <p>Posibilitatea de accesare a fondurilor UE (structurale si de coeziune);</p> <p>Posibilitatea• Proiecte de informatizare a activității administrației de reabilitare a unor cladiri existente nefunctionale sau nefinalizate;</p> <ul style="list-style-type: none"> <li>▪ realizarea unei centuri a orasului în partea de vest, pentru fluidizarea circulației pe strada Pietii;</li> <li>▪ reabilitarea străzilor orasului;</li> <li>▪ reabilitarea termică a clădirilor ;</li> </ul> <p>centre de colectare maculatură;</p> <ul style="list-style-type: none"> <li>▪ accesarea programelor de finanțare în vederea dezvoltării utilităților publice și protejării mediului înconjurător;</li> <li>▪ crearea unei politici ecologice intensive pentru stoparea poluării;</li> </ul>	<ul style="list-style-type: none"> <li>•Dificultatea atragerii investitorilor în domeniul infrastructurii în zonă; <ul style="list-style-type: none"> <li>▪ mentalitatea de indiferență față de protecția mediului;</li> <li>▪ lipsa resurselor financiare pentru îndeplinirea obiectivelor de investiții necesare;</li> <li>▪ scăderea veniturilor populației;</li> <li>▪ creșterea șomajului în zona;</li> <li>▪ dificultate în suportarea plății serviciilor de utilități;</li> </ul> </li> <li>•Competitivitate scăzută a ofertei turistice.</li> </ul>



- extinderea și modernizarea infrastructurii de mediu;
- identificarea și valorificarea surselor alternative de energie.

## ADMINISTRATIA PUBLICA LOCALA



PUNCTE TARI	PUNCTE SLABE
Autorități locale deschise; - Existența unui site; - Dotare adecvată a instituției, inclusiv cu programe informatice; - Accesare de fonduri structurale; - Resurse financiare suficiente în bugetul local; - Personal în general pregătit pentru munca	-Număr mic de angajați în administrație în raport cu nevoile Orasului; -Lipsa de motivare pentru o mare parte din angajați datorită nivelului de salarizare; -Lipsa transparenței decizionale; Dotări limitate. - Spațiu limitat; - Clădiri administrative nereabilitate;

din administrație.	- Resurse financiare insuficiente pentru nevoile de dezvoltare ale orașului;
<b>OPORTUNITATI</b>	<b>AMENINTARI</b>
<ul style="list-style-type: none"><li>- Creșterea gradului de descentralizare și autonomie locală;</li><li>- Existența resurselor nerambursabile din fondurile structurale;</li><li>- Dezvoltarea unor relații de parteneriat în vederea dezvoltării instituționale;</li><li>- Elaborarea strategiei de resurse umane care să cuprindă și aspectele de planificare, recrutare, selecție, motivare, carieră în general;</li><li>- Existența de organizații profesionale ale funcționarilor publici, spații utile de informare, – asociația contabililor, informaticienilor, orașelor etc.</li></ul>	<ul style="list-style-type: none"><li>- Educație, cultură civică slab dezvoltată, grad redus de participare civică;</li><li>- Blocarea accesului la funcțiile publice vacante;</li><li>- Migrarea personalului calificat</li></ul>

**EDUCATIE SI FORMARE**

**CULTURA, CULTE, SPORT SI AGREMENT**



<b>PUNCTE TARI</b>	<b>PUNCTE SLABE</b>
--------------------	---------------------

<b>PUNCTE TARI</b>	<b>PUNCTE SLABE</b>
<ul style="list-style-type: none"><li>- Autorități locale deschise;</li><li>- Spații de învățământ numeroase;</li><li>- Personal didactic adecvat și implicat;</li><li>- Populație școlară importantă în raport cu totalul populației;</li><li>- Infrastructură educațională importantă;</li><li>- Sistem educațional complet;</li><li>- Existența unor forme de calificare, recalificare, reconversie.</li></ul>	<ul style="list-style-type: none"><li>- Forța de muncă slab calificată;</li><li>- Scăderea nivelului de pregătire al resurselor umane;</li><li>- Lipsa dotărilor care să sprijine performanța școlară;</li><li>- Lipsa programelor de calificare, recalificare pentru șomeri;</li><li>- Inexistența unor programe educative pentru populație;</li><li>-Inexistența unui centru de excelență pentru copii cu rezultate bune;</li><li>-Spații școlare ce necesită reabilitare.</li></ul>
<b>OPORTUNITATI</b>	<b>AMENINTARI</b>
<ul style="list-style-type: none"><li>-Existența resurselor nerambursabile din fondurile structurale;</li><li>- Integrarea în strategiile de dezvoltare ale Județului;</li><li>-Dezvoltarea unor relații de parteneriat în vederea dezvoltării infrastructurii de educație și cercetare.</li></ul>	<ul style="list-style-type: none"><li>- Resurse bugetare reduse față de nevoia de investiții în infrastructură;</li><li>- Exodul forței de muncă;</li><li>- Apariția de probleme sociale generate de criza economică;</li><li>- Scăderea gradului general de pregătire pentru populația tânără;</li><li>-Riscul de abandon școlar.</li></ul>

<ul style="list-style-type: none"> <li>- Resurse naturale importante;</li> <li>- Autorități locale deschise;</li> <li>- Existența bibliotecilor, muzeelor;</li> <li>- Existența unor evenimente culturale la nivel local și competiții sportive;</li> <li>- Baze sportive, stadion;</li> <li>- Activitate importantă a cultelor;</li> </ul>	<ul style="list-style-type: none"> <li>- Dotări limitate pentru sport și agrement;</li> <li>- Nivelul de dotare și starea muzeelor, bazelor sportive;</li> <li>- Nivelul veniturilor redus pentru o parte a populației și interesul scăzut pentru activități, culturale și sportive.</li> </ul>
<b>OPORTUNITATI</b>	<b>AMENINTARI</b>
<ul style="list-style-type: none"> <li>- Existența resurselor nerambursabile din fondurile structurale;</li> <li>- Integrarea în strategiile de dezvoltare ale Județului;</li> <li>- Dezvoltarea unor relații de parteneriat în vederea dezvoltării de activități culturale și sportive.</li> </ul>	<ul style="list-style-type: none"> <li>- Resurse bugetare reduse față de nevoia de investiții în infrastructură culturală și sportivă;</li> <li>- Sprijin redus din partea altor autorități Publice.</li> </ul>

## SANATATE SI ASISTENTA SOCIALA



<b>PUNCTE TARI</b>	<b>PUNCTE SLABE</b>
<ul style="list-style-type: none"> <li>Forța de muncă disponibilă;</li> <li>Există instituții de învățământ și sănătate;</li> <li>Disponibilitate și sprijin din partea A.P.L</li> </ul>	<ul style="list-style-type: none"> <li>Comunitatea de etnie romă nu are reprezentanți în Consiliul Local;</li> <li>Lipsa locuințelor;</li> </ul>

<p>si C.L.;</p> <p>Exista relatii de colaborare cu A.J.O.F.M. Gorj filiala locala;</p> <p>Existenta unui grup de initiativa activ;</p> <p>Exista resurse logistice;</p> <p>Exista o baza de date a persoanelor cu nevoi sociale;</p> <p>Existența unui Centru de Recuperare și Integrare Socio-Profesională a Persoanelor cu Handicap</p> <p>Existenta unui club pentru persoanelor varstnice;</p> <p>Disponibilitate de colaborare cu S.P.A.S. Serviciul social al primăriei</p> <p>O forță de muncă relativ tânără</p> <p>Îmbunătățirea pregătirii personalului în domniul asistenței sociale și a protecției copilului</p> <p>Diversificarea formelor de pregătire în domeniul asistenței sociale moderne</p> <p>Existența unui Spital de urgenta orasenesc dotat cu echipamente medicale moderne</p> <p>- numar suficient de medici de familie</p> <ul style="list-style-type: none"><li>▪ spitalul deservește orasul Tg-Carbunesti și zonele învecinate</li><li>▪ reabilitarea secțiilor spitalului orasenesc si dotarea acestora cu echipamente noi si modern.</li><li>▪ număr redus de persoane asistate social</li><li>▪ existența unor spații locative pentru specialiștii din domeniul medical care ar</li></ul>	<p>Numarul redus de locuinte sociale;</p> <p>Lipsa acuta de locuri de munca;</p> <p>Migratia populatiei;</p> <p>Numar mare de persoane asistate social;</p> <p>Infractionalitate ridicata;</p> <p>Lipsa unor programe de calificare/recalificare.</p> <p>Segment important al populatiei afectat de saracie si excluziune socială</p> <p>Infrastructură aproape inexistentă de susținere a grupurilor sociale defavorizate, de exemplu lipsă spațiu locativ</p> <p>Dificultăți de participare la formele de învățământ secundar pentru elevii din mediul rural, și , mai ales pentru copiii din grupurile dezavantajate</p> <p>Nivel scăzut de pregătire al personalului din domeniul asistenței sociale;</p> <p>Șomaj relativ ridicat, generat de disponibilizările din industria specifică județului Gorj (minerit, petrol, etc.)</p> <p>Calificări în exces prin școli profesionale, licee, în meserii care nu sunt cerute pe piața forței de muncă</p> <p>Nivel scăzut de dezvoltare al serviciilor sociale, îndeosebi în mediul rural, și dificultatea accesării acestora;</p> <p>Grad scăzut de integrare în societate pentru persoanele dezavantajate.</p>
--	---

<p>dori să se stabilească la Tg-Carbunesti-locuinte ANL, s-au repartizat cca. 20 de locuinte pt.medici</p>	
<b>OPORTUNITATI</b>	<b>AMENINTARI</b>
<p>Posibilitatea accesarii fondurilor U.E. (fonduri structurale si de coeziune); Valorificarea resurselor locale (umane si financiare); Atragerea unor potentiali investitori, care sa creeze locuri de munca. Exista posibilitati de reconversie profesionala; Crearea unui cadru institutional, legislativ si financiar favorabil dezvoltarii I.M.M-urilor si initiativei private; Existența unor parteneriate funcționale APL – ONG Existența unor imobile ce pot fi amenajate pentru rezolvarea problemelor sociale locale (Spații disponibile pentru dispensar, cantină, de la unitățile militare dezafectate etc.) Servicii sociale care pot fi dezvoltate: centre pentru victimele violentei în familie, centre medicale pentru comunitati de romi, centre pilot de integrare a persoanelor cu handicap usor, etc Parteneriate între autoritati locale si ONGuri și deschiderea autorităților locale pentru parteneriate pentru accesarea de fonduri</p>	<p>Economia în decadere Cadru legislativ instabil; Falimentarea unor importante societati (comerciale si pe actiuni) Cresterea nivelului saraciei determinate de cresterea preturilor produselor si serviciilor; Lipsa unor investitori; Migrarea fortei de munca catre alte localitati  Nealocarea de fonduri la comunități cu destinație „social” Sectorul ONG slab dezvoltat (lipsă ONG uri cu profil social) Lipsa de colaborare APL – ONG Decalaj crescut între mediul urban și rural, din punct de vedere educațional și al accesului la servicii sociale Dificultăți majore în susținerea serviciilor înființate prin proiecte, după expirarea perioadei de implementare, determinate de lipsa fondurilor în bugetele locale pentru preluarea acestora Sărăcia are efecte asupra posibilităților de acces la</p>

<p>Existența unei rețele educaționale dezvoltate ce poate fi adaptată nevoilor locale</p> <p>Un sistem social reformat, la nivelul solicitărilor prin standardele minime obligatorii de calitate</p> <p>Interesul autorităților locale de a facilita accesul la servicii sociale și de sănătate</p> <p>Libera circulație a forței de muncă ce poate genera beneficii</p> <p>Oportunități de finanțare pentru dezvoltarea și îmbunătățirea infrastructurii de transport, de bază, socio-culturală, de agrement (Programul Operațional Regional, Programele Operaționale Sectoriale Creșterea Competitivității Economice și Dezvoltarea Resurselor Umane, Programul Operațional Dezvoltarea Capacității Administrative)</p> <p>Deblocarea angajărilor în sistemul bugetar – atragerea de specialiști</p>	<p>educație și a condițiilor de sănătate</p> <p>costurile ridicate ale aparaturii medicale, lipsa fondurilor și birocrăția conduc la renunțarea actului de modernizare și dotare</p> <p>reducerea fondurilor guvernamentale pentru anumite servicii sociale</p> <p>subfinanțarea sistematică a sistemului medical</p> <p>creșterea numărului de probleme medicale ca urmare a sporirii grupului de vârstă înaintată</p> <p>metode de profilaxie reduse</p> <p>veniturile reduse ale personalului medical, care generează migrarea acestora</p>
--	--

## DEZVOLTAREA SOCIALA

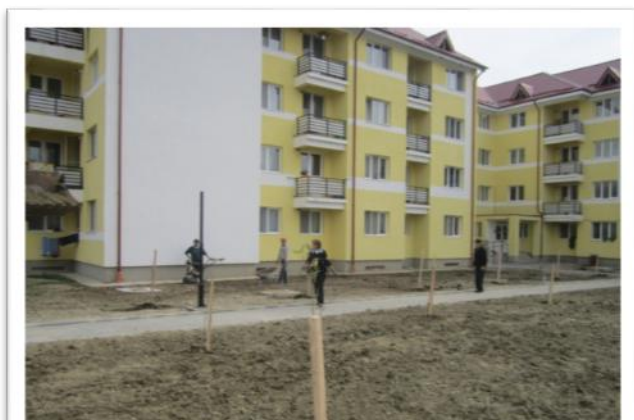

**PUNCTE TARI**

**PUNCTE SLABE**

<ul style="list-style-type: none"><li>-Forță de muncă importantă;</li><li>- Autorități locale deschise;</li><li>- Existența activității de asistență socială și inițiative în domeniu;</li><li>- Grad ridicat de toleranță, nivel redus de conflicte sociale între cetățeni;</li><li>- Sprijin financiar din partea administrației publice pentru serviciile de asistență socială;</li><li>- Rețea și infrastructură de sănătate;</li><li>- Structură echilibrată a populației;</li><li>- Serviciul pentru situații de urgență;</li><li>- Existența serviciului de poliție locală</li></ul>	<ul style="list-style-type: none"><li>- Scăderea nivelului de pregătire al resurselor umane;</li><li>-Migrarea populației tinere către alte zone;</li><li>-Participare civică redusă;</li><li>-Locuințe neizolate termic;</li><li>-Infrastructură sanitară deficitară sub aspectul echipamentelor medicale de investigație și tratament;</li><li>- Dotări limitate pentru situații de urgență;</li><li>- Număr mare de câini comunitari.</li></ul>
<b>OPORTUNITATI</b>	<b>AMENINTARI</b>
<ul style="list-style-type: none"><li>-Creșterea rolului pe care orașul îl are în dezvoltarea socială;</li><li>- Existența resurselor nerambursabile din fondurile structurale;</li><li>- Integrarea în strategiile de dezvoltare ale județului;</li><li>-Dezvoltarea unor relații de parteneriat în vederea dezvoltării infrastructurii de asistență socială;</li><li>-Investiții private în domeniul sanitar;</li><li>-Crearea a noi locuri de muncă prin încurajarea investițiilor private.</li></ul>	<ul style="list-style-type: none"><li>-Exodul forței de muncă;</li><li>-Apariția de probleme sociale generate de criza economică;</li><li>-Resurse bugetare limitate pentru domeniul dezvoltării sociale.</li></ul>

### **Obiective pentru domeniul dezvoltare socială**

Obiectivul general în materie de dezvoltare socială este reprezentat de “Asigurarea echilibrului social și creșterea nivelului de trai”, iar obiectivele specifice sunt:

- 1.Facilitarea accesului la locuri de muncă;
- 2.Îmbunătățirea condițiilor de locuire ale populației;
- 3.Creșterea stării de sănătate a populației;



4.Sporirea nivelului de siguranță în oraș;

5. Asigurarea unor prestații adecvate de asistență socială.

Lista investitii pe domeniul infrastructura si echipare edilitara prioritara pentru UTAO TG-CARBUNESTI anexa la „STRATEGIA DE DEZVOLTARE DURABILA PENTRU PERIOADA 2014-2020 A ORASULUI TG-CARBUNESTI”

Investitii prioritare- Sistem de alimentare cu apa si canalizare Targu Carbunesti							
Nr.c rt.	Descriere	UM	Cant	Lucrari Civile	Lucrari retele	Lucrari electro- mecanice	Total
							( Euro,preturi curente)
<b>Lucrari la sursa de apa</b>							
1.	Extindere front captare foraje Tg Carbunesti ( sau system de drenuri absorbante)	buc	3	108.928	50.883	72.619	232.380
2.	Reabilitare foraj existent Carbunesti Sat ( lucrari foraj, cabina noua, instalatie de clorinare, echipamente,integrare SCADA, perimetru protective sanitara)	buc	1	36.309	50.833	24.206	111.349
3.	Extindere cimp foraje Carbunesti Sat, integrare SCADA	buc	1	36.309	50.833	24.206	111.349
4.	Reabilitare foraj existent Cretesti ( lucrari foraj, cabina noua, instalatie de clorinare, echipamente,integrare SCADA, perimetru protective sanitara)	buc	1	36.309	50.833	24.206	111.349
5.	Extindere front captare foraje Curteana	buc	1	36.309	50.833	24.206	111.349
6.	Extindere front captare foraje Stefanesti	buc	1	36.309	50.833	24.206	111.349
7.	Reabilitare foraj existent Curteana ( lucrari foraj, cabina noua, instalatie de clorinare, echipamente,integrare SCADA, perimetru protective sanitara)	buc	1	36.309	50.833	24.206	111.349
<b>Lucrari statii de tratare a apei</b>							
1.	Extinderea si completarea procesului de tratare la STA, post trafo, imprejurimile de protective statie	buc	1	199.150	136.160	75.235	410.545
2.	Reabilitare statie clorinare sat Macesu, inclusive zon a de protectie sanitara	buc	1	67.115	68.541	37.946	168.602
<b>Lucrari retele de distributie a apei potabile</b>							
1.	Conducta noua de aductiune	ml	2.500	21.180	148.263	42.361	211.804
2.	Rezervor imagazinare nou, 100 mc, grup pompare, integrare scada, aferent extinderii frontului de captare Tg-Carbunesti	ans	1	227.416	27.232	83.102	337.749
3.	Rezervor imagazinare nou, 75 mc, grup pompare, integrare scada, aferent extinderii frontului de captare Carbunesti-sat	ans	1	198.625	27.232	83.102	308.959
4.	Rezervor imagazinare nou, 75 mc, grup pompare, integrare scada, aferent extinderii frontului de captare Stefanesti	ans	1	198.625	27.232	83.102	308.959
5.	Rezervor imagazinare nou, 75 mc, grup pompare, integrare scada, aferent extinderii frontului de captare Cretesti	ans	1	198.625	27.232	83.102	308.959
6.	Conducta noua de cuplare sistem alimentare cu apa Cretesti-sistem Curteana, DN90	ml	1.350	11.437	80.062	22.875	114.374
7.	Rezervor imagazinare nou, 75 mc, grup pompare,cuplare sistem Curteana.	ans	1	198.625	27.232	83.102	308.959
8.	Conducta noua de cuplare sistem alimentare cu apa Pojogeni DN90	ml	1.500	12.708	88.958	25.417	127.083
9.	Inlocuire conducta de aductiune intre foraje Tg-Carbunesti	ml	3.050	25.840	180.881	51.680	258.401
10.	Reabilitare retea de distributie Carbunesti-sat, DN63 (reemplasare în domeniul public), inclusive bransamente contorziate	ml	3.850	32.618	228.325	65.236	326.179
11.	Reabilitare retea de distributie Cretesti, DN63-90 inclusiv bransamente contorziate	ml	2.175	18.427	128.989	36.854	184.270
12.	Reabilitare retea de distributie Curteana, DN89-108 inclusiv bransamente contorziate	ml	1.780	15.080	105.563	30.161	150.805
13.	Inlocuire retea de distributie Tg-Carbunesti, DN 63-125 mm,inclusive bransamente	ml	2.700	22.875	160.124	45.750	228.749
14.	Extindere retea de distributie Tg-Carbunesti, DN	ml	6.000	50.833	355.831	101.666	508.330

	63-125mm, inclusive bransamente						
	<b>Rețele canalizare</b>						
1.	Inlocuire retea de canalizare inclusive racorduri, Tg-Carbunesti	ml	13.812	334.334	2.340.341	668.669	3.343.344
2.							
3.	Extindere retea de canalizare inclusive racorduri, Tg-Carbunesti,Pojogeni	ml	11.360	274.981	1.924.868	549.962	2.749.811
4.	Extindere retea de canalizare inclusive racorduri, Tg-Carbunesti,Carbunesti-sat	ml	5.640	136.522	955.656	273.045	1.365.223
5.	Extindere retea de canalizare inclusive racorduri, Tg-Carbunesti,Cojani DN250	ml	4.290	103.844	726.909	207.688	1.038.441
6.	Colector principal DN250, conectare Cojani la retea Canalizare Tg-Carbunesti	ml	2.750	66.567	465.967	133.133	665.667
7.	Statii noi pompare ape uzate-2Tg-Carbunesti preluare strada plopilor 1 Carbunesti	buc	3	131.886	54.464	406.662	593.012
8.	Statii noi pompare ape uzate-preluare Cojani	buc	1	43.962	18.155	135.554	197.671
	<b>Statie de apa uzata</b>						
1.	SEAU Tg-Carbunesti-sistem preluare vidanje	PE	1.300	188.937	161.946	215.928	566.810

### STRATEGIA DE DEZVOLTARE DURABILĂ LA NIVELUL LOCALITĂȚII TG-CARBUNESTI 2014-2020

Nr . crt .	Domeniul de interventie	Obiectiv strategic	Obiective specifice / operationale	Plan de actiune	Proiecte propuse	Institutia responsabila	Suma estimata	Sursa de finantare potentiala	Termen estimat
1									
	<b>Amenajarea Teritoriului</b>	Imbunatatirea accesului locuitorilor la spatii destinate petrecerii timpului liber .	Crearea modernizarea unor spatii verzi destinate petrecerii timpului liber.	Realizarea de parcuri si gradene	<b>1.Amenajarea parcului Stejerat crearea unor gardene în interiorul , parcului construirea de alei pietonale si pentru biciclisti, fantani arteziene si locuri de joaca</b>	UATO	600.000 lei	Fonduri europene/bug et local	Mai 2017
			Crearea modernizarea unor spatii verzi destinate petrecerii timpului liber.	Reabilitarea aleilor pietonale, a zonelor verzi si a fantanii artezienei	<b>2.Reabilitare parc primarie, situat în zona centrala a orasului Tg-Carbunesti</b>	UATO	1.100.000 lei	Fonduri europene/bug et local	August 2017

			Crearea modernizarea unor spatii verzi destinate petrecerii timpului liber.	Realizare alei pietonale,grandene,lampadare,etc.  Achizionare teren si intocmire PUZ	<b>3.Reabilitare parc central vis a vis de Hotel Gilort</b>  <b>4.Construire Parc industrial cu utilitati tehnico edilitare aferente.</b>	UATO  UATO	2.000.000 lei  5.000.000 lei	Fonduri europene/bug et local  Fonduri europene/bug et local	Incepere 2017  Incepere an 2019
2	<b>Infrastructura si echipare edilitara</b>	Fluidizarea traficului si circulatia autovehiculelor în siguranta cat si siguranta pietonilor	Modernizarea strazii, parte carosabila rigole de beton carosabile pentru drenarea apelor pluviale spre raul Gilort, trotuare si spatii verzi	Largirea partii carosabile	<b>1.Reabilitare strada Pietii oras Tg-Carbunesti, km 0+540-km 1+945</b>	UATO	3.844.196 lei	PNDL	Finalizare mai 2018

	<p>Imbunatatirea conditiilor de trai ale locuitorilor din zona de nord a orasului Tg-Carbunesti prin accesul la bransarea si racordarea locuintelor la retelele de apa si canal.</p>	<p>Trecerea de la sistemul individual cu fose septice si fantani la sistemul public de apa si canal</p>	<p>Introducerea de conducte de apa si canal în zona de nord si sud a orasului Tg-Carbunesti.</p>	<p><b>2.Extindere retea publica de canalizare menajera în zona de nord a orasului Tg-Carbunesti, cu supratraversarea Paraului Blahnita</b></p>	<p>UATO si SC APAREGI O GORJ S.A</p>	<p>2.349.500 lei</p>	<p>POS MEDIU si buget local</p>	<p>Finalizare august 2017</p>
	<p>Imbunatatirea conditiilor de trai ale locuitorilor din Carbunesti-sat prin accesul la bransarea si racordarea locuintelor la retelele de apa si canal.</p>	<p>Trecerea de la sistemul individual cu fose septice si fantani la sistemul public de apa si canal.</p>	<p>Introducerea de conducte de apa si canal în satul Carbunesti-sat orasul Tg-Carbunesti.</p>	<p><b>3.Extindere retea publica de apa si canal în zona de sud a orasului Tg-Carbunesti</b></p> <p><b>4.Reabilitare sistem de alimentare cu</b></p>	<p>UATO si SC APAREGI O GORJ S.A</p>	<p>3.000.000 lei</p>	<p>POS MEDIU si buget local</p>	<p>Finalizare august 2017</p>
						<p>2.248.420</p>	<p>POS MEDIU si buget local</p>	<p>Finalizare octombrie</p>

					<b>apa sat Carbunesti sat si rerea de canalizare menajera, sat Carbunesti-sat</b>	UATO si SC APAREGI O GORJ S.A	lei 3.000.000 lei		2018
					<b>5.Reabilitare strazi si amenajare parcari zona blocuri, oras Tg- Carbunesti.</b>	UATO si SC APAREGI O GORJ S.A	2.685.705 lei	Buget local	Finalizare octombrie 2018
					<b>6.Modernizare DC18 Cojani, vatra de sat – sinistrati Cojani- Dj 661</b>	UATO si SC APAREGI O GORJ S.A		PNDL	Incepere iunie 2017
					<b>7.Modernizare str. Blahnitei, km 0+000-km 2+487,5</b>	UATO	2.207.517 lei	PNDL	Incepere iunie 2018
					<b>8.Modernizare drumuru de</b>		18.155.165		

		Este necesară creșterea atractivității orașului prin crearea unei infrastructuri adecvate.	Imbunatatirea infrastructurii de transport	<p><b>Reabilitarea străzilor:</b> Gilortului, Garii, Teilor, Crizan temelor, Merilor, Castanilor si Mitropolit Nestor Vornicescu, Plopilor . Se urmareste reabilitarea părții carosabile, a trotuarelor, spațiilor verzi,</p>	<p><b>interes local în orasul Tg-Carbunesti, judetul Gorj din satele apartinatoare Macesu, Curteana, Cretesti si Floresteni</b></p> <p><b>9.Construire pod pe DC 27 Stefanesti la km 3+360 si podet la km 5+600.</b></p> <p><b>10.Reabilitarea straziilor orasenesti.</b></p> <p><b>11. Extindere retea joasa tensiune strada Eroilor, Garii , Cojani si în alte zone unde se vor dezvolta cartiere rezidentiale.</b></p>	<p>UATO</p> <p>UATO</p> <p>UATO</p> <p>UATO</p>	<p>lei</p> <p>15.233.914 lei</p> <p>100.000 lei</p> <p>5.000.000 lei</p>	<p>PNDL</p> <p>PNDL</p> <p>Bugetul local, Bugetul de stat, Fonduri structurale</p> <p>buget local si alte fonduri publice si</p>	<p>Incepere iulie 2018</p> <p>Incepere 2017</p> <p>Incepere 2018</p> <p>Incepere 2017</p>
--	--	--	--	---	---	---	--	--	---

				rigolelor.		UATO	250.000 lei	private	
--	--	--	--	------------	--	------	-------------	---------	--



3.	<b>Mediul inconjura tor</b>	Redarea terenului afectat de depozitarea gunoaielor în circuitul agricol. Impiedecarea degradării solului. 2016- reducerea cu 70% a deversărilor și depozitărilor necontrolate de substanțe și materii pe sol.  Nevoia de a	Impadurirea suprafetei afectate de gunoai. Impiedecarea degradării solului.  Cresterea calitatii aerului	Realizarea de spatii verzi. Monitorizare a, controlul și sanționarea celor ce nu respectă legislația în materie de utilizare a solului.  Reabilitarea	<b>1.Inchidere groapa de gunoi oras Tg- Carbunesti.</b>  <b>2.Supravegherea și eliminarea totală a practicilor ilegale de deversare pe sol a oricăror substanțe lichide poluante, precum și a depozitării necontrolate de deșuri.</b>  <b>3.Reabilitarea termică a blocurilor de locuințe și a clădirilor publice.</b>	UATO   UATO Garda de mediu, agenti economici, populatia orasului	500.000 lei   2.000.000 lei	Buget local   Fonduri publice/buget	Finalizare iulie 2017  ANUAL  Martie 2017

		crește confortul de locuire și scăderea cheltuielilor publice prin reabilitarea termică a clădirilor		termică a blocurilor de locuit și a clădirilor publice		UATO		local/fonduri private	
4.	<b>Educatie si formare</b>	Imbunatatirea accesului elevilor la unitatile de invatamant	Crearea unor noi Sali de clasa	Dotarea salilor de curs si a laboratoarelor	<b>Corp de cladire nou 9sali de clasa Scoala George Uscatescu</b>	UATO	5.029.145 lei	PNDL/Buget local	Iunie 2017
		<b>Nevoia de a moderniza unitățile de învățământ</b>	Reabilitarea și dezvoltarea infrastructurii educaționale.	Evaluarea anuală a stării unităților de învățământ. Includerea în planul anual de achiziții. Realizarea modernizărilor identificate.	<b>Reabilitarea și modernizarea unităților de învățământ, inclusiv a bazelor sportive</b>	UATO	300.000 lei	Buget public/buget local	ANUAL

5	<b>Administrație publică locală</b>	Nevoia de a crește nivelul de pregătire profesională prin vizite de studiu și schimb de experiență Nevoia de a informa cetățenii cu privire la modul de lucru, obiectivele, proiectele și realizările autorităților locale .	Cresterea capacitatii administrative, comunicarea adecvata cu cetatenii si mediul de afaceri	Realizarea analizei nevoilor de formare Profesională. Participarea la cursuri de formare profesională generale și specifice.	<b>Creșterea capacității operaționale și de intervenție prin ridicarea nivelului de pregătire profesională, teoretică și practica</b>	UATO	10.000 lei	Buget local	Iunie 2016
					<b>Creșterea nivelului de informare al cetățenilor și mediului de afaceri din oraș</b>				
6	<b>Cultură, culte, sport și agrement</b>	Crearea de noi funcțiuni pentru cinematograf. Crearea infrastructurii	Punerea în valoare a patrimoniului cultural local. Nevoia de a realiza un spațiu adecvat activităților	Se urmărește reabilitarea prin crearea funcționalității de sală de spectacole, i	<b>1.Reabilitare Casa de Cultura Tg-Carbunesti</b>	UATO	4.670.000 lei	CNI/Buget Local	Aprilie2016
					<b>2.Modernizare Baza Sportiva</b>	UATO	600.000 lei	Fonduri publice/buget	Fina.2016

		pentru sport și agrement.	Sportive.	menținerea și îmbunătățire a funcționalității de cinematografe	<b>stadionul local Tg-Carbunesti</b> <b>3.Reabilitare Biserica Maceasca sat Cojani.</b> <b>4.Construire teren sintetic</b>	UATO  UATO	200.000 lei  150.000 lei	local.  Bugetul local, donații, resurse private  Buget local	Incepere an 2016  Incepere an 2016
7	<b>Dezvoltare Sociala</b>	Îmbunătățirea condițiilor de locuire ale populației.  Creșterea stării de sănătate a populației	Există numeroase familii sărace care nu au suficiente resurse pentru a- și construi o locuință.  Nevoia de a crește nivelul de dotare al unităților sanitare.	Cumparare teren, elaborare sf și pt pentru realizarea a 30 de unitati sociale.  Sprijin pentru achiziționare a de echipamente în unitățile sanitare	<b>1.Construirea de locuințe sociale.</b>  <b>2.Sprijin pentru dotarea adecvată a unităților sanitare</b> <b>3.Constr.bloc ANL 30 unitati locative</b>	UATO  Unități sanitare, Consiliul local  UATO	600.000 lei  500.000 lei  1.000.000 lei	Fonduri publice/buget local.  Bugetul local, POR, donații, resurse private  Fonduri publice/buget local	Incepere 2017  Anual  2018

